



# **PIANO TRIENNALE DI PREVENZIONE DELLA CORRUZIONE E DELLA TRASPARENZA 2022-2024**

Adottato con provvedimento dell'Amministratore Unico del 11/02/2022

**INDICE**

LEGENDA.....	2
PREMESSA.....	3
La nozione di corruzione.....	3
La struttura del PTPCT .....	4
Gli obiettivi.....	4
Quadro normativo di riferimento.....	5
SEZIONE I. IL PIANO DI PREVENZIONE DELLA CORRUZIONE DI ROSFARM S.R.L. ....	9
1.1 Il contesto esterno.....	9
1.2 Il contesto interno .....	11
II. GESTIONE DEL RISCHIO DI CORRUZIONE.....	15
2.1 Metodologia di valutazione del rischio di corruzione .....	15
2.2 Metodologia di valutazione del rischio corruzione .....	15
2.3 Aree di rischio .....	20
III. FORMAZIONE DEI DIPENDENTI.....	36
IV. PROCEDURE FINALIZZATE ALLA PREVENZIONE DEI REATI .....	37
V. SISTEMA DEI CONTROLLI INTERNI.....	37
VI. CODICE ETICO .....	37
VII. AGGIORNAMENTO DEL PIANO .....	38
VIII. INFORMATIVA.....	38
IX. SISTEMA DISCIPLINARE.....	38
X. TRASPARENZA.....	39
XI. MISURE GENERALI DI TRATTAMENTO DEL RISCHIO.....	41
XII. ENTRATA IN VIGORE .....	49
SEZIONE II: MISURE PER LA TRASPARENZA E L'INTEGRITA' .....	50
I. DEFINIZIONE DI TRASPARENZA.....	50
II. OBIETTIVI STRATEGICI IN MATERIA DI TRASPARENZA .....	50
III. LIMITI GENERALI ALLA DISCIPLINA DELLA TRASPARENZA.....	51
IV. INDICAZIONE DELLE MISURE .....	51

**LEGENDA**

<b>ANAC</b>	Autorità Nazionale Anticorruzione
<b>PNA</b>	Piano Nazionale Anticorruzione
<b>PTPCT o Piano</b>	Piano Triennale di Prevenzione della Corruzione e della Trasparenza
<b>RPCT</b>	Responsabile della Prevenzione della Corruzione e della Trasparenza
<b>RPD</b>	Responsabile dei dati
<b>Società o Ente</b>	Rosfarm S.r.l.

**PREMESSA**

Il presente documento costituisce il Piano Triennale di Prevenzione della Corruzione e della Trasparenza per il triennio 2022- 2024 (di seguito Piano o P.T.P.C.T.) adottato da Rosfarm S.r.l. (di seguito, anche “Rosfarm”, o “Società”) ai sensi dell’art.1 della Legge 190/2012 “Disposizioni per la prevenzione e la repressione della corruzione e dell’illegalità nella pubblica amministrazione”.

Il documento è stato elaborato dal Responsabile della Prevenzione della Corruzione e della Trasparenza (RPCT), dr.ssa Bruna Matassi nel rispetto delle indicazioni presenti nel Piano Nazionale Anticorruzione 2013 e successivi aggiornamenti.

Nell’elaborazione della strategia di prevenzione della corruzione si è tenuto conto dei seguenti fattori che influenzano le scelte di un ente:

- la mission istituzionale;
- la sua struttura organizzativa e l'articolazione funzionale;
- la metodologia utilizzata nello svolgimento del processo di gestione del rischio;
- le modalità di effettuazione del monitoraggio.

**La nozione di corruzione**

Il **concetto di corruzione** che viene preso a riferimento negli atti d’indirizzo dell’ANAC (Piani Nazionali Anticorruzione, determinazioni e delibere) ha un’accezione ampia, essendo comprensivo delle varie situazioni in cui, nel corso dell’attività amministrativa, si riscontri l’abuso da parte di un soggetto del potere a lui affidato al fine di ottenere vantaggi privati.

Conformemente alla definizione contenuta nel PNA, il concetto di corruzione richiamato nel presente Piano ha un’accezione più ampia dello specifico reato di corruzione e del complesso dei reati contro la pubblica amministrazione e coincide con la “maladministration” intesa come assunzione di decisioni devianti dalla cura dell’interesse generale a causa del condizionamento improprio da parte di interessi particolari.

Scopo del presente Piano è quello di definire un sistema strutturato ed organico di procedure e di attività di controllo orientato a prevenire il verificarsi di fenomeni corruttivi all’interno della Società e finalizzato a determinare, in tutti coloro che operano per conto della Società la consapevolezza di poter incorrere, con i propri comportamenti, nelle casistiche di illeciti previsti dalla Legge Anticorruzione (L.190/2012).

La nuova nozione di corruzione (nozione in senso lato) riguarda quindi situazioni sintomatiche di cattiva amministrazione, ovvero, in base alla definizione che si evince dalla dottrina internazionale in materia, in cui si manifesti “l’abuso di un potere fiduciario per un profitto privato” a prescindere dai modi concreti con cui ciò avvenga.

## La struttura del PTPCT

Il documento è articolato in due Sezioni la prima è costituita dalle **Piano Triennale di Prevenzione della Corruzione**, la seconda dalle **Misure per la trasparenza e l'integrità**, (volta ad agevolare e assicurare la puntuale applicazione delle norme sulla trasparenza, tenuto conto della loro compatibilità e applicabilità). Entrambe le Sezioni costituiscono parte integrante del **Piano Triennale di Prevenzione della Corruzione e della Trasparenza (PTPCT)**.

Si rammenta che la violazione da parte dei dipendenti delle misure di prevenzione previste nel PTPCT è fonte di responsabilità disciplinare ai sensi dell'art. 1, comma 14 della Legge 190/2012.

## Gli obiettivi

Scopo del Piano Triennale di Prevenzione della Corruzione e della Trasparenza è quello di prevenire la corruzione e l'illegalità attraverso una valutazione del livello di esposizione della Società ai fenomeni di corruzione e di cattiva amministrazione e la definizione di un sistema strutturato ed organico di misure di prevenzione della corruzione, ovvero di procedure, protocolli e attività di controllo e monitoraggio.

Il documento è inoltre volto a garantire l'idoneità, sia sotto il profilo etico sia sotto il profilo operativo e professionale, dei soggetti chiamati ad operare nelle aree maggiormente sensibili al rischio corruzione e illegalità.

Attraverso l'adozione del presente Piano, Rosfarm S.r.l. in coerenza con quanto definito dal Piano Nazionale Anticorruzione persegue i seguenti obiettivi:

- ❖ **individuare le aree a maggior rischio corruzione**, in relazione al contesto (esterno e interno), all'attività e alle funzioni della Società;
- ❖ **programmare la formazione** con particolare attenzione alle aree a maggior rischio di corruzione;
- ❖ **prevedere procedure** per l'attuazione delle decisioni della Società in relazione al rischio di fenomeni corruttivi;
- ❖ individuare le **modalità di gestione delle risorse umane e finanziarie** idonee ad impedire la commissione dei reati;
- ❖ adottare un **Codice Etico** per i dipendenti e i collaboratori, che includa la regolazione dei casi di conflitti di interesse per l'ambito delle funzioni ed attività amministrative;
- ❖ **definire un sistema di monitoraggio delle misure anticorruzione**;
- ❖ definire **procedure per l'aggiornamento del Piano**;
- ❖ definire **obblighi di informazione** nei confronti dell'organismo deputato a vigilare sul funzionamento e l'osservanza del Piano;
- ❖ regolare un **sistema informativo** per attuare il flusso delle informazioni e consentire il monitoraggio sull'implementazione del Piano da parte dell'amministrazione vigilante;

- ❖ introdurre un **Sistema Disciplinare** idoneo a sanzionare il mancato rispetto delle misure indicate nel Piano.

### Quadro normativo di riferimento

Nella predisposizione del presente Piano sono state prese in considerazione le seguenti fonti normative:

- Legge n. 190 del 6/11/2012 “Disposizioni per la prevenzione e la repressione della corruzione e dell’illegalità nella pubblica amministrazione”;
- D.Lgs. n. 33, del 14 marzo 2013, “Riordino della disciplina riguardante gli obblighi di pubblicità, trasparenza e diffusione d’informazioni da parte delle pubbliche amministrazioni”;
- D.Lgs. n. 39 del 8 aprile 2013, “Disposizioni in materia di inconfiribilità e incompatibilità di incarichi presso le pubbliche amministrazioni e presso gli enti privati in controllo pubblico, a norma dell'articolo 1, commi 49 e 50, della legge 6 novembre 2012, n. 190”;
- Delibera n. 50 del 04 luglio 2013 “Linee guida per l’aggiornamento del Programma triennale per la trasparenza e l’integrità 2014-2016”;
- Determinazione ANAC n. 6/2015 con cui ANAC ha emanato le “Linee guida in materia di tutela del dipendente pubblico che segnala illeciti (c.d. “whistleblower”) nelle quali vengono specificati l’ambito di applicazione, l’oggetto delle segnalazioni e la procedura di tutela della riservatezza dell’identità del dipendente pubblico dichiarante;
- Determinazione ANAC n. 8 del 17.06.2015 recante “Linee guida per l’attuazione della normativa in materia di prevenzione della corruzione e trasparenza da parte delle società e degli enti di diritto privato controllati e partecipati dalle pubbliche amministrazioni e degli enti pubblici economici”;
- Determinazione ANAC n. 12 del 28.10.2015 recante “Aggiornamento 2015 al PNA”;
- D.Lgs. 97/2016 “Revisione e semplificazione delle disposizioni in materia di prevenzione della corruzione, pubblicità e trasparenza, correttivo della legge 6 novembre 2012, n. 190 e del decreto legislativo 14 marzo 2013, n. 33, ai sensi dell'articolo 7 della legge 124/2015 in materia di riorganizzazione delle amministrazioni pubbliche”;
- D.Lgs. 50/2016 “Attuazione delle direttive 2014/23/UE, 2014/24/UE e 2014/25/UE sull'aggiudicazione dei contratti di concessione, sugli appalti pubblici e sulle procedure d'appalto degli enti erogatori nei settori dell'acqua, dell'energia, dei trasporti e dei servizi postali, nonché per il riordino della disciplina vigente in materia di contratti pubblici relativi a lavori, servizi e forniture”;
- Delibera ANAC n. 833 del 03.08.2016, recante “Linee guida in materia di accertamento delle inconfiribilità e delle incompatibilità degli incarichi amministrativi da parte del responsabile della prevenzione della corruzione. Attività di vigilanza e poteri di accertamento dell’ANAC in caso di incarichi inconfiribili e incompatibili”;

- Delibera ANAC n. 831 del 03.08.2016 “Determinazione di approvazione definitiva del Piano Nazionale Anticorruzione 2016”;
- Delibera ANAC n. 1134/2017 dell’8 novembre 2017 “Nuove linee guida per l’attuazione della normativa in materia di prevenzione della corruzione e trasparenza da parte delle società e degli enti di diritto privato controllati e partecipati dalle pubbliche amministrazioni e degli enti pubblici economici”;
- Delibera n. 1208 del 22 novembre 2017 - Approvazione definitiva dell’Aggiornamento 2017 al Piano Nazionale Anticorruzione;
- Delibera ANAC n. 657 del 18 luglio 2018 - Regolamento sull’esercizio del potere dell’Autorità di richiedere il riesame dei provvedimenti di revoca o di misure discriminatorie adottati nei confronti del Responsabile della prevenzione della corruzione e della trasparenza (RPCT) per attività svolte in materia di prevenzione della corruzione;
- Delibera ANAC n. 840 del 2 ottobre 2018 - richieste di parere all’ANAC sulla corretta interpretazione dei compiti del Responsabile della Prevenzione della Corruzione e della Trasparenza (RPCT);
- Delibera n. 1074 del 21 novembre 2018 – Approvazione definitiva dell’Aggiornamento 2018 al Piano Nazionale Anticorruzione.
- Delibera ANAC n. 215 del 26 marzo 2019, recante “Linee guida in materia di applicazione della misura della rotazione straordinaria di cui all’art. 16, comma 1, lettera l quater, del D.Lgs. n. 165 del 2001”;
- Delibera ANAC n. 494 del 05 giugno 2019, recante “Individuazione e gestione dei conflitti di interesse nelle procedure di affidamento di contratti pubblici”;
- Delibera ANAC n. 1064 del 13 novembre 2019, recante Piano Nazionale Anticorruzione 2019;
- Delibera ANAC n. 1201 del 18 dicembre 2019 recante “Indicazioni per l’applicazione della disciplina delle inconfiribilità di incarichi presso le pubbliche amministrazioni e presso gli enti privati in controllo pubblico in caso di condanna per reati contro la pubblica amministrazione- art. e D.lgs 39/2013 e art. 35 bis D.lgs n. 165/2001”;
- Delibera ANAC n. 25 del 15 gennaio 2020 recante “Indicazioni per la gestione di situazioni di conflitto di interessi a carico dei componenti delle commissioni giudicatrici di concorsi pubblici e dei componenti delle commissioni di gara per l’affidamento di contratti pubblici”;
- Delibera ANAC n.177 del 19 febbraio 2020, contenente “Linee guida in materia di Codici di Comportamento delle Amministrazioni Pubbliche”;
- Delibera ANAC n. 600 del 1° luglio 2020 recante “Ipotesi di incompatibilità interna prevista con riferimento allo svolgimento di determinate funzioni”

- Delibera ANAC n. 469 del 9 giugno 2011 recante “Linee guida in materia di tutela degli autori di segnalazioni di reati o irregolarità di cui siano venuti a conoscenza in ragione di un rapporto di lavoro, ai sensi dell’art. 54-bis del D.lgs. 165/2001 (c.d. whistleblowing)

**Delibera ANAC n. 1134/2017**

L’ANAC con deliberazione dell’8 novembre 2017 ha emanato le nuove Linee Guida per l’attuazione della normativa in materia di prevenzione della corruzione e trasparenza da parte delle società e degli enti di diritto privato controllati e partecipati dalle pubbliche amministrazioni e degli enti pubblici economici. Questo nuovo quadro normativo è dovuto all’intervento del D.Lgs. 97/2016, recante “Revisione e semplificazione delle disposizioni in materia di prevenzione della corruzione, pubblicità e trasparenza, correttivo della legge 6 novembre 2012, n. 190 e del decreto legislativo 14 marzo 2013, n. 33, ai sensi dell’articolo 7 della legge 7 agosto 2015, n. 124, in materia di riorganizzazione delle amministrazioni pubbliche” e al D.Lgs. 175/2016 e s.m.i., recante “Testo unico in materia di società a partecipazione pubblica”.

Tali Linee Guida forniscono indicazioni alle società partecipate e in controllo pubblico, sulla corretta attuazione della normativa, in relazione ai diversi ambiti di applicazione delineati.

È opportuno sottolineare che la natura non vincolante delle Linee Guida comporta la possibilità per i destinatari di discostarsene sulla base di una adeguata e puntuale motivazione, idonea a dar conto delle ragioni della diversa scelta amministrativa. La violazione delle indicazioni delle stesse può essere valutata, come elemento sintomatico dell’eccesso di potere.

Al documento delle Linee Guida è allegata una tabella dove sono riportate tutte le tipologie di documenti che devono essere pubblicati nella sezione “Amministrazione trasparente” dei siti internet, recepita nella Sezione II del presente Piano.

**Delibera ANAC n. 1064/2019**

La delibera ANAC 1069/2019 costituisce l’ultimo aggiornamento del PNA, attraverso il quale, il Consiglio dell’Autorità ha deciso di concentrare la propria attenzione sulle indicazioni relative alla parte generale del PNA, rivedendo e consolidando in un unico atto di indirizzo tutte le indicazioni date fino ad oggi, integrandole con orientamenti maturati nel corso del tempo e che sono anche stati oggetto di appositi atti regolatori.

**Delibera ANAC n. 177/2020**

L’ANAC con delibera del 19 febbraio 2020 ha emanato le nuove “Linee Guida in materia di Codice di comportamento delle amministrazioni pubbliche”, specificandone l’ambito di applicazione agli enti pubblici economici, alle società in controllo pubblico e agli enti di diritto privato di cui all’art. 2 bis comma 2 del D.lgs. 33/2013.



**PNA 2021**

Il Consiglio dell'ANAC nella seduta del 21 luglio 2021, è intervenuto sul Piano Nazionale Anticorruzione adottato con delibera 1064 del 2019. In considerazione delle profonde e sistematiche riforme che interessano i settori cruciali del Paese, e primi tra essi quello della prevenzione della corruzione e quello dei contratti pubblici, l'Autorità ha ritenuto di limitarsi, rispetto all'aggiornamento del PNA 2019-2021, a fornire un quadro delle fonti normative e delle delibere sopravvenute e rilevanti rispetto alla originaria approvazione del piano triennale.

## **SEZIONE I. IL PIANO DI PREVENZIONE DELLA CORRUZIONE DI ROSFARM S.R.L.**

### **1. IL CONTESTO DI RIFERIMENTO**

#### **1.1 Il contesto esterno**

L'Aggiornamento 2019 al Piano Nazionale Anticorruzione ha ricordato come l'analisi del contesto esterno sia importante al fine di comprendere meglio come la realtà territoriale nel quale l'ente opera, ascrivibile ad esempio, a variabili culturali, criminologiche, sociali ed economiche del territorio, possa incidere sulla propria esposizione al rischio corruttivo.

Di seguito alcuni brevi considerazioni del contesto in cui opera Rosfarm Srl utili per l'interpretazione delle dinamiche socio territoriali della Provincia di Brescia tratti dal "Monitoraggio della presenza mafiosa in Lombardia a cura dell'Osservatorio sulla criminalità organizzata dell'Università degli Studi di Milano" <https://cross.unimi.it/wp-content/uploads/Monitoraggio-della-presenza-mafiosa-in-Lombardia-parteseconda.pdf>

Lo studio dell'Osservatorio mette in luce il ruolo che le organizzazioni mafiose giocano e tendono sempre più a giocare nell'ambito delle attività economiche e alla capacità di condizionare i vari settori dell'economia Lombarda.

"Brescia spicca al primo posto su scala regionale per numero di infrazioni accertate nel "ciclo del cemento". Il mercato dell'edilizia è notoriamente in grado di garantire alle organizzazioni mafiose che vi investono una preziosa gamma di vantaggi. L'obiettivo principale dell'investimento in imprese operanti nel settore edilizio è ovviamente l'aggiudicazione di appalti, subappalti e forniture, sia sul versante privato sia su quello pubblico. Lo smaltimento illegale dei rifiuti e, più in generale i reati ambientali rappresentano un fenomeno criminale crescente in Lombardia... la classifica indica Brescia, Bergamo, Como e Pavia come i territori in cui si concentrano i numeri più alti di infrazioni. La catena di incendi appiccati agli impianti di trattamento rifiuti in Lombardia costituisce un chiaro indice della presenza di una illegalità assai diffusa nel settore.

Un canale altamente remunerativo per le organizzazioni mafiose e le aziende ad esse collegate è rappresentato dagli appalti pubblici.

La Lombardia è la regione più ricca d'Italia in termini di PIL, ciò può tradursi in un ampio bacino di consumatori di attività illegali (spaccio di stupefacenti e la contraffazione). La provincia di Milano è quella nella quale si concentrano con maggiore intensità e da più tempo gli interessi delle organizzazioni straniere, subito dopo si colloca Brescia..."

Dalla Relazione sull'attività svolta e sui risultati conseguiti dalla direzione investigativa antimafia 2020 presentata dal Ministro dell'interno (Lamorgese) si evince che la regione Lombardia, e anche nello specifico

la provincia di Brescia non siano immuni da infiltrazioni mafiose di natura economico finanziaria, emerge in particolare come la prevenzione delle infiltrazioni criminali e la trasparenza nel settore dei lavori pubblici e degli appalti rappresentano tematiche alle quali la D.I.A. riserva una particolare attenzione, continuando ad interpretare un ruolo propulsivo e di supporto alle attività dei Prefetti ai fini del rilascio della documentazione antimafia (comunicazione e informazione interdittiva antimafia).

La comunicazione e l'informazione interdittiva antimafia sono provvedimenti dirompenti concepiti per scardinare i tentativi di infiltrazione mafiosa nell'economia. Questi provvedimenti rappresentano, allo stato, il momento più avanzato del sistema di prevenzione per il contrasto ai tentativi di infiltrazione della criminalità organizzata negli appalti pubblici.

Gli appalti costituiscono, infatti, uno degli obiettivi di interesse strategico delle organizzazioni mafiose, in quanto consentono non solo di reinvestire, in iniziative legali, le ingenti risorse "liquide" provenienti dalle molteplici attività criminali, ma soprattutto rappresentano un'ulteriore fonte di guadagni e un collaudato sistema di pulizia del denaro sporco. L'esperienza investigativa maturata nel corso del tempo ha dimostrato come una delle modalità utilizzate dall'impresa mafiosa per aggiudicarsi gli appalti più consistenti, superando così l'ostacolo dei requisiti fissati dal bando per la partecipazione alla gara, sia la tecnica dell'"appoggiarsi" ad aziende di più grandi dimensioni, in grado di far fronte, per capacità organizzativa e tecnico-realizzativa anche ai lavori più complessi, dai quali risulterebbe altrimenti esclusa. Tra le modalità d'infiltrazione praticate attraverso l'utilizzo di forme societarie giuridicamente lecite, è emersa recentemente anche quella della partecipazione a "Consorzi di Imprese", secondo la prassi del frazionamento di un lavoro in vari sub-contratti, allo scopo di eludere l'obbligo della preventiva autorizzazione per l'affidamento dei lavori.

Il distretto territoriale della Corte di Appello di Brescia, che comprende anche le province di Bergamo, Mantova e Cremona, è considerato uno dei territori che hanno maggiormente attirato, negli ultimi dieci anni, l'attenzione di "vecchie e nuove mafie". I fenomeni di criminalità organizzata presenti nel Distretto non appaiono infatti inquadrarsi ed esaurirsi, nel contesto di operatività di emergenti gruppi criminali stranieri: questi ultimi, invero, si sono inseriti in un territorio già interessato, per più versi, da fenomeni di criminalità organizzata tradizionale, in primis di stampo 'ndranghetista, camorrista, mafioso (ma anche di matrice sarda e pugliese), nonché di estrazione locale. L'intento è quello di radicarsi nella realtà economica locale e legale, al fine di reinvestire e riciclare i proventi illeciti nei settori di maggiore rilevanza economica.

Il distretto territoriale della Corte di Appello di Brescia rappresenta, in effetti, una vasta e ricca porzione del territorio della Lombardia in cui risiedono circa tre milioni di abitanti (dieci milioni quelli dell'intera regione) e nel quale sono insediate molte eccellenze produttive a livello internazionale, fortemente vocate all'export.

Dalla relazione per l'anno giudiziario 2020 si evince come "I procedimenti per reati contro la pubblica amministrazione sono nel complesso aumentati: 2.628, a fronte di 2.306 dell'anno precedente. Si tratta di un dato in costante e considerevole aumento, se sol si considera che nel periodo ancora precedente risultavano iscritti 2.110 procedimenti. Nel periodo in esame sono stati iscritti o definiti procedimenti per reati contro la Pubblica Amministrazione, spesso connessi a reati ambientali e, in qualche caso, a reati di criminalità organizzata, a reati tributari ovvero a truffe aggravate ai danni dello Stato, nonché ad altre condotte penalmente rilevanti".

Fra i delitti di maggior gravità e allarme sociale del predetto settore, si segnalano iscrizioni a carico di soggetti noti per corruzione, concussione, peculato, delitti aventi ad oggetto l'indebita percezione di contributi, finanziamenti e simili concessi dallo Stato, da altri Enti pubblici o dall'Unione Europea.

Con il presente aggiornamento del Piano l'analisi del contesto esterno viene estesa anche alla "Relazione annuale 2020" presentata dall'ANAC alla Camera dei Deputati nel mese di giugno 2021, nella relazione ANAC illustra l'attività svolta dall'Autorità nel corso del 2020 e nei primi mesi del 2021, ANAC evidenzia che uno [...] dei principali problemi quando si parla di corruzione è rappresentato dalla difficoltà di prevedere dove essa possa manifestarsi". In tale direzione si colloca il Progetto "Misurazione del rischio di corruzione a livello territoriale e promozione della trasparenza", la cui principale finalità, "[...] è offrire al sistema pubblico in indicatori adeguati per rilevare i fenomeni corruttivi a livello territoriale, sostenere la prevenzione e il contrasto all'illegalità e promuovere la trasparenza nell'azione della PA. [...] si sta pertanto promuovendo un percorso partecipato e strutturato che produrrà dati e indicatori sul rischio corruttivo, contestualizzandoli a livello territoriale, che possano essere utili per la prevenzione e la repressione della corruzione, ma anche per il policy making, per il dibattito scientifico e socioculturale, ed eventualmente per il benchmarking".

## **1.2 Il contesto interno**

Sono organi dell'Azienda:

- Assemblea dei soci;
- Amministratore Unico.

La società ha affidato la revisione legale a un revisore professionista iscritto al Registro dei revisori legali.

Per le relative attribuzioni e i relativi poteri, si rimanda a quanto riportato nello statuto societario.

### **Controllo analogo**

Il socio (Comune di Rodengo Saiano) esercita i poteri di controllo analogo, come definiti dalla vigente normativa e dalla giurisprudenza.

L'esercizio dei poteri di controllo analogo da parte di ciascun ente avviene garantendo l'efficienza, l'efficacia e l'economicità della conduzione dei servizi affidati e della connessa gestione e l'integrale copertura dei costi, compresi gli oneri di ammortamento economico-finanziario.

Il Socio Unico esercita i più ampi poteri di direzione, coordinamento e supervisione sugli organi ed organismi societari ed in particolare:

- può convocare gli organi societari per chiarimenti sulle modalità di svolgimento del servizio affidato;
- richiede periodicamente e comunque almeno una volta l'anno relazioni sulla gestione del servizio e sull'andamento economico-finanziario;
- esercita forme di controllo di gestione con le modalità stabilite dai regolamenti interni dell'Amministrazione.

### Organigramma

L'organigramma di Rosfarm S.r.l. è il seguente:

## ROSFARM S.R.L.

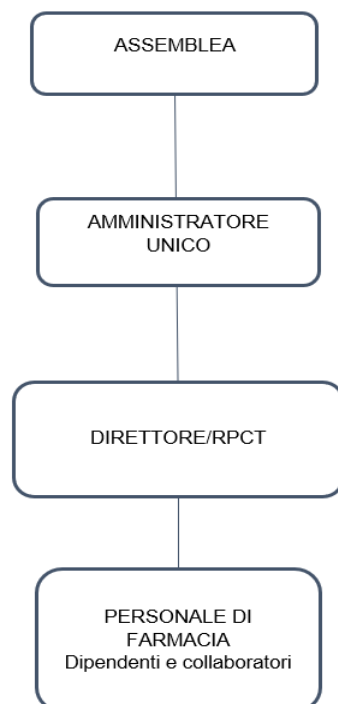

**Soggetti coinvolti nel processo di predisposizione e adozione del PTPCT**

Nell'ambito della struttura organizzativa della Società, i principali attori coinvolti nel sistema di prevenzione della corruzione sono:

**Amministratore Unico**

- designa il Responsabile della Prevenzione della Corruzione e della Trasparenza (RPCT);
- approva il Piano Triennale di Prevenzione della corruzione e della Trasparenza (PTPCT) e i suoi aggiornamenti.

**Responsabile della Prevenzione della Corruzione e della Trasparenza (RPCT):**

- redige ed attua il Piano Triennale di Prevenzione della Corruzione e della Trasparenza (PTPCT) e i suoi aggiornamenti;
- verifica l'efficace attuazione del Piano e la sua idoneità;
- verifica e monitora la trasparenza dei dati e delle informazioni sulla base degli adempimenti richiesti dal D.Lgs. 33/2013 (c.d. "Decreto trasparenza");
- propone modifiche del Piano in caso di accertamento di significative violazioni o di mutamenti dell'organizzazione;
- pone in essere ogni altro adempimento previsto dalle normative applicabili;
- fornisce informazioni e orientamenti in ordine alle condotte da tenere;
- provvede al monitoraggio delle attività nell'ambito delle quali è più elevato il rischio di corruzione;
- definisce le procedure appropriate per selezionare e formare i dipendenti destinati ad operare in settori particolarmente esposti alla corruzione;
- individua il personale da inserire nei programmi di formazione sui temi dell'etica e della legalità;
- riferisce sull'attività svolta all'Amministratore Unico mediante relazione annuale.

Il RPCT, come ribadito nella delibera ANAC n.1064/2019, ha un importante ruolo di coordinamento del processo di gestione del rischio, con particolare riferimento alla fase di predisposizione del PTPCT e al successivo monitoraggio.

Questo ruolo di coordinamento non deve in nessun caso essere interpretato dagli altri attori organizzativi come un pretesto per deresponsabilizzarsi in merito allo svolgimento del processo di gestione del rischio. Al contrario, l'efficacia del sistema di prevenzione dei rischi corruttivi è strettamente connessa al contributo attivo di altri attori all'interno dell'organizzazione.

**Revoca del RPCT**

Qualora l'incarico di RPCT dovesse essere revocato, la Società è tenuta a comunicare tempestivamente la revoca all'ANAC.

Tra i presidi di garanzia dell'autonomia e indipendenza del RPCT il legislatore ha previsto che, in caso di revoca dell'incarico, l'Autorità possa richiedere all'ente che ha adottato il provvedimento di revoca, il

riesame della decisione, nel caso rilevi che la revoca sia correlata alle attività svolte dal RPCT in materia di prevenzione della corruzione.

Per quanto riguarda l'esercizio del potere dell'Autorità di richiedere il riesame dei provvedimenti di revoca o di misure discriminatorie, adottati nei confronti del RPCT per attività svolte in materia di prevenzione della corruzione, si fa rinvio alla delibera 657 del 18 luglio 2018, recante «Regolamento sull'esercizio del potere dell'Autorità di richiedere il riesame dei provvedimenti di revoca o di misure discriminatorie adottati nei confronti del Responsabile della prevenzione della corruzione e della trasparenza (RPCT) per attività svolte in materia di prevenzione della corruzione».

#### Rapporto con l'Autorità Nazionale Anticorruzione

Come ribadito nell'Aggiornamento 2019 al PNA, per l'ANAC è di estremo rilievo valorizzare i rapporti con i Responsabili della Prevenzione della Corruzione e della Trasparenza. Ciò in quanto il RPCT è una figura chiave per assicurare effettività al sistema di prevenzione della corruzione.

Con il RPCT l'ANAC interagisce nello svolgimento della propria attività di vigilanza in modo da verificare sia l'efficacia delle misure di prevenzione della corruzione di cui alla Legge 190/2012, sia il corretto adempimento degli obblighi di pubblicazione di cui al D.Lgs. 33/2013, che in relazione alla materia di accertamento delle inconferibilità e delle incompatibilità di cui al D.Lgs. 39/2013.

Al RPCT spetta il "controllo sull'adempimento degli obblighi di pubblicazione previsti dalla normativa vigente, assicurando la completezza, la chiarezza e l'aggiornamento delle informazioni pubblicate, nonché segnalando oltre all'organo di indirizzo politico, anche all'ANAC i casi di mancato o ritardato adempimento degli obblighi di pubblicazione.

Per le modalità di interlocuzione e di raccordo con l'Autorità, si fa rimando al Regolamento ANAC del 29 marzo 2017, pubblicato nella Gazzetta Ufficiale n. 91 del 19 aprile 2017.

Come specificato sopra, l'ANAC interviene inoltre, sui provvedimenti di revoca del RPCT qualora rilevi che la revoca sia correlata alle attività svolte dal Responsabile in materia di prevenzione della corruzione.

Si registra inoltre l'attivazione nel 2019 di apposita piattaforma ANAC per la registrazione e l'accreditamento dei RPCT.

Nel corso del 2020 l'ANAC ha istituito la piattaforma di acquisizione dei Piani Triennali di Prevenzione della Corruzione e della Trasparenza. Il servizio consente l'acquisizione dei dati ed il successivo monitoraggio dei PTPCT e della loro attuazione.

#### **Tutti i dipendenti**

- osservano le misure contenute nel PTPCT;
- partecipano al processo di gestione del rischio;
- segnalano le situazioni di rischio e/o di illecito e i casi in conflitto di interessi.

## II. GESTIONE DEL RISCHIO DI CORRUZIONE

### 2.1 Metodologia di valutazione del rischio di corruzione

Nel presente paragrafo si riporta la metodologia di valutazione del rischio di corruzione sulla base delle indicazioni fornite dall'ANAC nell'aggiornamento PNA del 2019 (vedasi Allegato 1 alla Delibera ANAC n. 1064 del 13 novembre 2019 - Indicazioni metodologiche per la gestione dei rischi corruttivi).

In osservanza a quanto disposto dal documento sopra richiamato, Rosfarm Srl progetta ed attua il processo di gestione del rischio corruttivo, tenendo presente che la finalità principale è quella di favorire, attraverso misure organizzative sostenibili, il buon andamento e l'imparzialità delle decisioni e prevenire il verificarsi di eventi corruttivi.

### 2.2 Metodologia di valutazione del rischio corruzione

Il processo di analisi dei rischi, basato nuovo approccio valutativo di tipo qualitativo previsto dal PNA 2019 si è sviluppato in più fasi:

- analisi del contesto esterno ed interno;
- mappatura dei processi e individuazione delle aree di rischio;
- valutazione del rischio attraverso i fattori abilitanti del rischio corruttivo e gli indicatori di stima del livello del rischio;
- ponderazione e trattamento del rischio;
- monitoraggio e riesame del rischio.

#### Mappatura dei processi e individuazione delle aree a rischio

La mappatura dei processi consente di definire quelle attività della Società in cui è opportuno condurre un'analisi e valutazione del rischio di corruzione.

A tal fine, il PNA 2013 nell'Allegato n.2 individua una serie di aree di rischio obbligatorie. I processi obbligatori analizzati nel presente Piano sono i seguenti:

#### *A) Area acquisizione e progressione del personale*

1. Reclutamento
2. Gestione del personale
3. Conferimento d'incarichi di collaborazione

#### *B) Area affidamento di lavori, servizi e forniture*

1. Definizione dell'oggetto dell'affidamento
2. Individuazione dello strumento/istituto per l'affidamento
3. Requisiti di qualificazione
4. Requisiti di aggiudicazione



5. Valutazione delle offerte
6. Verifica dell'eventuale anomalia delle offerte
7. Procedure negoziate
8. Affidamenti diretti
9. Revoca del bando
10. Redazione del cronoprogramma
11. Varianti in corso di esecuzione del contratto
12. Subappalto
13. Utilizzo di rimedi di risoluzione delle controversie alternativi a quelli giurisdizionali durante la fase di esecuzione del contratto

*C) Area provvedimenti ampliativi della sfera giuridica dei destinatari privi di effetto economico diretto ed immediato per il destinatario*

1. Provvedimenti amministrativi vincolati nell'an
2. Provvedimenti amministrativi a contenuto vincolato
3. Provvedimenti amministrativi vincolati nell'an e a contenuto vincolato
4. Provvedimenti amministrativi a contenuto discrezionale
5. Provvedimenti amministrativi discrezionali nell'an
6. Provvedimenti amministrativi discrezionali nell'an e nel contenuto

*D) Area provvedimenti ampliativi della sfera giuridica dei destinatari con effetto economico diretto ed immediato per il destinatario*

1. Provvedimenti amministrativi vincolati nell'an
2. Provvedimenti amministrativi a contenuto vincolato
3. Provvedimenti amministrativi vincolati nell'an e a contenuto vincolato
4. Provvedimenti amministrativi a contenuto discrezionale
5. Provvedimenti amministrativi discrezionali nell'an
6. Provvedimenti amministrativi discrezionali nell'an e nel contenuto

*E) La determinazione ANAC n. 12 del 28 ottobre 2015 fornisce delle indicazioni utili alla mappatura dei processi e, oltre alle aree obbligatorie già previste dalla L. 190/2012 ne aggiunge di ulteriori:*

- ✓ gestione delle entrate, delle spese e del patrimonio;
- ✓ controlli, verifiche, ispezioni e sanzioni,
- ✓ incarichi e nomine;
- ✓ affari legali e contenzioso.

**Queste aree insieme a quelle "obbligatorie" sono denominate da ANAC "aree generali".**

Oltre ai processi di cui sopra, sono stati presi in considerazione e analizzati ulteriori processi caratteristici del contesto organizzativo di Rosfarm S.r.l. c.d. “**Aree specifiche**”. In relazione a queste aree si veda quanto riportato di seguito nel paragrafo 2.3 “**Aree a rischio**”.

La Tabella 3 dell’Allegato 1 del PNA 2019 riporta l’elenco delle principali aree di rischio distinte per Amministrazioni ed Enti interessati, frutto dei diversi aggiornamenti che nelle successive revisioni al PNA hanno costituito approfondimenti su specifiche aree tematiche.

Per un’analisi di maggiore dettaglio è riportata una **Mappatura dei Processi** nell’**Allegato 1**) al presente Piano, documento ove sono riportati i processi aziendali, le relative attività e le funzioni/soggetti responsabili.

#### Valutazione del rischio

Per ogni processo/attività di cui sopra è stata condotta l’attività di valutazione del rischio. Gli esiti della valutazione sono riportati nel paragrafo successivo.

Per valutazione del rischio s’intende il processo di:

- a) *identificazione dei rischi*
- b) *analisi dei rischi*
- c) *ponderazione dei rischi*

L’identificazione consiste nell’attività di ricerca, individuazione e descrizione dei rischi di corruzione, ossia dei comportamenti illeciti che potrebbero manifestarsi nei processi della Società.

L’identificazione dei rischi è stata condotta da un lato mediante la consultazione dei soggetti coinvolti nei processi analizzati presso la Società, e dall’altro mediante l’analisi dei dati relativi a eventuali precedenti giudiziari o disciplinari che hanno coinvolto la Società.

La fase di analisi dei rischi è il cuore del processo di valutazione del rischio e consiste nella **valutazione dei fattori abilitanti** e degli **indicatori di stima del livello di rischio corruttivo**, applicando, come peraltro suggerito dall’ANAC, un approccio di tipo qualitativo.

Per *fattori abilitanti* degli eventi corruttivi, s’intendono i fattori di contesto che agevolano il verificarsi di comportamenti o atti corruttivi. Nella tabella che segue sono riportati i fattori abilitanti del rischio corruttivo.

**Tabella fattori abilitanti del rischio (fonte ANAC)**

<b>Fattori abilitanti del rischio</b>
Mancanza di misure di trattamento del rischio (controlli): in fase di analisi andrà verificato se presso l'amministrazione siano già stati predisposti – ma soprattutto efficacemente attuati – strumenti di controllo relativi agli eventi rischiosi
Mancanza di trasparenza
Eccessiva regolamentazione, complessità e scarsa chiarezza della normativa di riferimento
Esercizio prolungato ed esclusivo della responsabilità di un processo da parte di pochi o di un unico soggetto
Scarsa responsabilizzazione interna
Inadeguatezza o assenza di competenze del personale addetto ai processi
Inadeguata diffusione della cultura della legalità
Mancata attuazione del principio di distinzione tra politica e amministrazione

Nella tabella che segue sono riportati gli indicatori di stima utilizzati nella relazione del presente Piano con una descrizione di ognuno ai fini di agevolare il lettore nell'interpretazione del livello di esposizione al rischio.

**Tabella indicatori di rischio (fonte ANAC)**

<b>Indicatori di stima del livello del rischio</b>	<b>Descrizione</b>
<b>Livello di interesse "esterno"</b>	La presenza di interessi, anche economici, rilevanti e di benefici per i destinatari del processo determina un incremento del rischio
<b>Grado di discrezionalità del decisore interno alla PA</b>	La presenza di un processo decisionale altamente discrezionale determina un incremento del rischio rispetto ad un processo decisionale altamente vincolato
<b>Manifestazione di eventi corruttivi in passato nel processo/attività esaminata</b>	Se l'attività è stata già oggetto di eventi corruttivi in passato nell'amministrazione o in altre realtà simili, il rischio aumenta poiché quella attività ha delle caratteristiche che rendono attuabili gli eventi corruttivi
<b>Opacità del processo decisionale</b>	L'adozione di strumenti di trasparenza sostanziale, e non solo formale, riduce il rischio
<b>Livello di collaborazione del responsabile del processo o dell'attività nella costruzione, aggiornamento e monitoraggio del piano</b>	La scarsa collaborazione può segnalare un deficit di attenzione al tema della prevenzione della corruzione o comunque risultare in una opacità sul reale grado di rischiosità;
<b>Grado di attuazione delle misure di trattamento</b>	L'attuazione di misure di trattamento si associa ad una minore possibilità di accadimento di fatti corruttivi

La valutazione del rischio per ogni indicatore di stima avviene tramite una scala di misurazione ordinale.

**Tabella stima indicatori di rischio**

<b>Scala ordinale di misurazione</b>
Alto
Medio-alto
Medio
Medio-basso
Basso
Non applicabile

Fatta la stima di ogni indicatore, il valutatore esprime un giudizio sintetico e motivato del livello di esposizione al rischio complessivo (rischio potenziale). Si valuta quindi il sistema dei controlli per giungere al rischio residuo, ossia il rischio che permane una volta che le misure di prevenzione sono state correttamente attuate.

Per misure di prevenzione s'intendono l'insieme degli strumenti (quali procedure, norme di comportamento, regolamenti, sistema di deleghe e procure, ecc.) di controllo che possono ridurre il livello di rischio associato ad un evento.

Le misure di prevenzione, come descritte nel proseguo del presente documento, possono essere:

- **generali**, ossia riferite all'intera organizzazione o a più processi/attività;
- **specifiche** sul singolo processo/attività.

Come richiesto da ANAC, le misure di prevenzione specifiche possono essere ricondotte alle seguenti categorie:

1. misure di controllo che possono realizzarsi tramite utilizzo di sistemi informativi che garantiscano la tracciabilità di ogni operazione, integrazione dei controlli tra i diversi organi deputati;
2. misure di trasparenza, garantite dagli obblighi previsti dal D.lgs. 33 del 2013;
3. misure di definizione e promozione dell'etica e di standard di comportamento, riconducibili ai principi etici e i doveri di comportamento esplicitati per i principali stakeholder del Codice Etico e di comportamento;
4. misure di regolamentazione, tramite disciplina dei poteri di spesa, delle linee di riporto e delle specifiche mansioni, adozione di procedure e regolamenti ad hoc,
5. misure di formazione, con la previsione di percorsi formativi per tutti i soggetti che intervengono nei processi a rischio corruzione;
6. misure di rotazione, con riferimento alla rotazione straordinaria ove ne ricorrano i presupposti;
7. misure di disciplina del conflitto di interessi, normata nel Codice Etico e di comportamento e prevista nei processi a rischio corruzione, ove applicabile;
8. misure di semplificazione, tramite informatizzazione dei processi e utilizzo del gestionale per il monitoraggio dell'attività.

Il livello di controllo viene classificato in tre livelli, come indicato dalla tabella sottostante:

<b>Livello di controllo</b>	<b>Descrizione</b>
ADEGUATO	I controlli sono sufficienti a prevenire il rischio corruttivo, pur non azzerandolo.
PARZIALMENTE ADEGUATO	Sono stati definiti dei controlli, non sufficienti in relazione alla rischiosità del processo.
NON ADEGUATO	Il processo non è presidiato da alcun controllo. Sono stati definiti dei controlli, ma sono poco efficaci o scarsamente applicati.

La fase di *ponderazione del rischio*, che conclude il processo di valutazione del rischio, consente di definire una classificazione dei rischi emersi in fase di analisi in base al livello più o meno elevato, e di pianificare le priorità e le urgenze di trattamento.

La ponderazione dei rischi avviene dopo la definizione dei rischi accettabili, ossia di quei rischi per i quali non è necessario alcun intervento di prevenzione.

Il **rischio** è considerato **accettabile** qualora si verifichi almeno una delle seguenti condizioni:

- il livello di controllo sul processo sia adeguato (totale o molto efficace);
- il livello del rischio sia poco elevato (rischio basso o medio-basso);
- quando l'inserimento di controlli aggiuntivi costerebbe più della risorsa da proteggere.

Una volta definiti i *rischi accettabili* e inseriti nel Piano di trattamento, viene stilata una classifica degli eventi a rischio per definire le priorità con cui mettere in atto le misure di prevenzione. La classifica si basa sull'urgenza dell'intervento di prevenzione.

Per il presente Piano, la ponderazione dei rischi avviene attribuendo la priorità a quei processi con il sistema dei controlli meno efficace.

#### Trattamento del rischio

La fase di trattamento del rischio ha come finalità quella di individuare le misure da adottare per ridurre o neutralizzare il rischio di corruzione sulla base delle priorità emerse in fase di valutazione degli eventi rischiosi. Le misure di prevenzione della corruzione indicate nel presente Piano sono articolate in misure generali/trasversali e misure specifiche.

#### Monitoraggio e riesame del rischio

La Società effettua periodicamente il monitoraggio del rischio in relazione ad un piano di attività stilato dal Responsabile della Prevenzione della Corruzione e della Trasparenza

### **2.3 Aree di rischio**

I risultati emersi dalla valutazione delle aree di rischio presso la Società secondo la metodologia indicata nel paragrafo precedente sono riportati nelle tabelle seguenti.

Per ciascun processo sono riportati input e output, fasi a rischio e uffici coinvolti, descrizione dell'evento corruttivo e misure specifiche di prevenzione.

**A) Area: acquisizione e progressione del personale**

Processo	Acquisizione delle risorse umane
<b>Input output</b>	<ul style="list-style-type: none"> <li>- fabbisogno di personale</li> <li>- contratto di assunzione</li> </ul>
<b>Fasi a rischio e uffici coinvolti</b>	<ul style="list-style-type: none"> <li>- definizione dei fabbisogni</li> <li>- definizione dei requisiti di accesso alle selezioni</li> <li>- verifica dei requisiti di legge</li> <li>- valutazione delle prove previste dalla procedura di selezione</li> <li>- osservanza delle regole procedurali a garanzia della trasparenza e imparzialità della selezione</li> </ul> <p><b>L'Amministratore Unico</b> sentito il <b>Direttore di farmacia</b> definisce i fabbisogni relativi all'area di riferimento, sia in termini di implementazione di organico, che di sostituzione. I fabbisogni vengono sottoposti all'<b>Assemblea del Comune</b> socio per la delibera di autorizzazione all'implementazione dell'organico.</p> <p>Le assunzioni vengono effettuate tramite avviso di bando di selezione pubblicato sul sito del Comune.</p> <p>L'avviso definisce i requisiti di accesso, la cui verifica, unitamente alla valutazione delle prove previste, fanno capo alla commissione esaminatrice, nominata dall'Amministratore Unico</p> <p>Per le questioni di natura giuslavoristica si fa riferimento ad un <b>consulente del lavoro</b></p>
<b>Descrizione evento corruttivo</b>	<ul style="list-style-type: none"> <li>- inosservanza del Regolamento per il reclutamento del personale in considerazione e della normativa vigente in materia</li> <li>- previsione requisiti di accesso "personalizzati" o insufficientemente oggettivi e trasparenti;</li> <li>- tempi di pubblicazione del bando di selezione tali da condizionare la partecipazione alla procedura</li> <li>- manipolazione del processo di selezione ovvero mancata applicazione delle regole procedurali previste nell'avviso;</li> <li>- irregolare composizione della commissione valutatrice;</li> <li>- alterazione dei risultati della procedura di selezione.</li> </ul>
<b>Misure di prevenzione</b>	<p><u>Misure di controllo</u></p> <ul style="list-style-type: none"> <li>- Adeguata attività istruttoria e di motivazione del provvedimento mediante verbali;</li> <li>- Tracciabilità delle varie fasi del processo;</li> <li>- In fase di nomina commissione verifica situazione soggettiva dei commissari (esclusione dalle commissioni e dai compiti di segretario per coloro che sono stati condannati, anche con sentenza non passata in giudicato, per i reati contro la Pubblica Amministrazione e di coloro che possono trovarsi in situazione di conflitto di interesse);</li> <li>- Sostituzione del membro della commissione nell'ipotesi in cui venga accertata l'incompatibilità</li> <li>- Segregazione dei ruoli e delle funzioni tramite il coinvolgimento nel processo di almeno due soggetti.</li> </ul> <p><u>Misure di trasparenza</u></p> <ul style="list-style-type: none"> <li>- Rispetto dei principi di pubblicità e trasparenza ex D.Lgs. 33/2013;</li> <li>- Predisposizione procedure ad evidenza pubblica.</li> </ul> <p><u>Misure di definizione e promozione dell'etica e di standard di comportamento</u></p> <ul style="list-style-type: none"> <li>- Rispetto del Codice Etico di Comportamento;</li> </ul> <p><u>Misure di regolamentazione</u></p> <ul style="list-style-type: none"> <li>- Rispetto della normativa vigente in materia;</li> <li>- CCNL di riferimento;</li> </ul>

	<ul style="list-style-type: none"> <li>- Sistema delle deleghe;</li> <li>- Regolamentazione delle modalità per la selezione ed il reclutamento del personale</li> </ul>
<b>Processo</b>	<b>Gestione adempimenti personale</b>
<b>Input</b>	<ul style="list-style-type: none"> <li>- Rilevazione presenze</li> </ul>
<b>Output</b>	<ul style="list-style-type: none"> <li>- Elaborazione cedolini</li> <li>- Concessione progressioni economiche</li> </ul>
<b>Fasi a rischio e uffici coinvolti</b>	<ul style="list-style-type: none"> <li>- Gestione amministrativa del personale (presenze, malattie, ferie e permessi)</li> <li>- Elaborazione cedolini e adempimenti annuali;</li> <li>- Gestione note spese</li> <li>- Concessione progressioni economiche e di carriera.</li> </ul> <p>Le presenze del personale vengono rilevate mediante registro presenze a cura del <b>Direttore Farmacia</b>, mensilmente i dati di riepilogo vengono trasmessi al <b>consulente del lavoro</b> per l'elaborazione dei cedolini.</p> <p>Le progressioni economiche e di carriera vengono deliberate dall'<b>Amministratore Unico</b>.</p>
<b>Descrizione evento corruttivo</b>	<ul style="list-style-type: none"> <li>- Mancato rispetto della normativa in materia di assenza, presenze, permessi al fine di avvantaggiare determinati soggetti</li> <li>- Concessione progressioni economiche e di carriera accordate illegittimamente allo scopo di agevolare dipendenti</li> </ul>
<b>Misure di prevenzione</b>	<p><u>Misure di controllo</u></p> <ul style="list-style-type: none"> <li>- Rilevazione presenze mediante registro;</li> <li>- Tracciabilità delle varie fasi del processo;</li> <li>- Segregazione dei ruoli e delle funzioni tramite il coinvolgimento nel processo di almeno due soggetti.</li> </ul> <p><u>Misure di definizione e promozione dell'etica e di standard di comportamento</u></p> <ul style="list-style-type: none"> <li>- Rispetto del Codice Etico di Comportamento;</li> </ul> <p><u>Misure di regolamentazione</u></p> <ul style="list-style-type: none"> <li>- Rispetto della normativa vigente in materia;</li> <li>- Sistema delle deleghe.</li> </ul>

<b>Processo</b>	<b>Conferimento di incarichi di collaborazione</b>
<b>Input</b>	<ul style="list-style-type: none"> <li>- Esigenza di conferimento incarico di collaborazione</li> </ul>
<b>Output</b>	<ul style="list-style-type: none"> <li>- Incarico di collaborazione</li> </ul>
<b>Fasi a rischio e uffici coinvolti</b>	<ul style="list-style-type: none"> <li>- definizione dei requisiti per conferimento incarichi di collaborazione;</li> <li>- verifica dei requisiti richiesti per conferimento incarichi di collaborazione.</li> </ul> <p>Il <b>Direttore della farmacia</b> rileva i fabbisogni relativi a incarichi di collaborazione e informa l'<b>Amministratore Unico</b> che nell'ambito dei poteri conferiti valuta e conferisce gli incarichi.</p>
<b>Descrizione evento corruttivo</b>	<ul style="list-style-type: none"> <li>- conferimento di incarichi agevolando soggetti particolari</li> </ul>
<b>Misure di prevenzione</b>	<p><u>Misure di controllo</u></p> <ul style="list-style-type: none"> <li>- Adeguata attività istruttoria e di motivazione del provvedimento mediante verbali;</li> <li>- Tracciabilità delle varie fasi del processo;</li> <li>- Segregazione dei ruoli e delle funzioni tramite il coinvolgimento nel processo di almeno due soggetti.</li> </ul> <p><u>Misure di trasparenza</u></p> <ul style="list-style-type: none"> <li>- Rispetto dei principi di pubblicità e trasparenza ex D.Lgs. 33/2013;</li> </ul> <p><u>Misure di definizione e promozione dell'etica e di standard di comportamento</u></p> <ul style="list-style-type: none"> <li>- Rispetto del Codice Etico di Comportamento;</li> </ul>

	<u>Misure di regolamentazione</u> <ul style="list-style-type: none"> <li>- Rispetto della normativa vigente in materia;</li> <li>- Sistema delle deleghe.</li> </ul>
--	--

Nella tabella seguente per l'area in esame si evidenzia la valutazione del rischio attraverso i seguenti indicatori di stima del livello del rischio corruttivo:

- livello di interesse esterno;
- discrezionalità del decisore interno alla PA;
- conoscenza di eventi corruttivi in passato;
- opacità del processo decisionale;
- livello di collaborazione del responsabile di processo o dell'attività nella costruzione, aggiornamento e monitoraggio del Piano;
- grado di attuazione delle misure di trattamento.

Indicatori di rischio	Livello di interesse esterno (valore economico)	Discrezionalità del decisore interno alla PA	Manifestazione di eventi corruttivi in passato	Opacità del processo decisionale	Livello di collaborazione del responsabile di processo	Grado di attuazione delle misure di trattamento
<b>Processi</b>						
<b>Acquisizione delle risorse umane</b>	Medio	Bassa	Non si registrano eventi corruttivi	Bassa	Medio-Alto	Medio-Alto
<b>Gestione adempimenti personale</b>	Medio-basso	Bassa	Non si registrano eventi corruttivi	Bassa	Medio-Alto	Medio-Alto
<b>Conferimento di incarichi di collaborazione</b>	Medio-basso	Media	Non si registrano eventi corruttivi	Bassa	Medio-Alto	Medio-Alto

Con riferimento al grado di attuazione delle misure di prevenzione della corruzione si precisa che tutte le misure sopra descritte sono in attuazione alla data di predisposizione del presente Piano e che le stesse trovano applicazione in modo continuativo. Inoltre, i controlli trovano applicazione sulla totalità dei processi sopra indicati con le responsabilità declinate nelle tabelle precedenti.

La tabella seguente riporta:

- il giudizio sintetico del rischio assoluto determinato attraverso la combinazione degli indicatori di stima del rischio sopra definiti;
- la valutazione del sistema di controllo ovvero delle misure di prevenzione del rischio implementate dalla Società con evidenza e motivazione della misura applicata;
- la valutazione del rischio che residua a seguito dell'attuazione delle misure di prevenzione del rischio.



Processi	Giudizio sintetico del rischio assoluto	Misure di trattamento del rischio specifiche	Dati, evidenze e motivazione della misurazione applicata	Rischio residuo
Acquisizione delle risorse umane	Medio-basso	Vedi tabelle processi sopra riportate	Sistema dei controlli adeguato alla struttura organizzativa e alla normativa di riferimento	Accettabile
Gestione adempimenti personale	Medio-basso		Sistema dei controlli adeguato alla struttura organizzativa e alla normativa di riferimento	Accettabile
Conferimento di incarichi di collaborazione	Medio		Sistema dei controlli adeguato alla struttura organizzativa e alla normativa di riferimento	Accettabile

### Attività di monitoraggio delle misure

- ✓ il Responsabile della Prevenzione della Corruzione e della Trasparenza effettua controlli sulla corretta applicazione delle misure di prevenzione della corruzione;
- ✓ Segnalazioni al Responsabile della Prevenzione della Corruzione e della trasparenza all'indirizzo dedicato.

### B) Area: contratti pubblici

Processo	Gestione approvvigionamenti
<b>Input</b> <b>Output</b>	<ul style="list-style-type: none"> <li>- Esigenza di approvvigionamento</li> <li>- Contratto con fornitore</li> </ul>
<b>Fasi a rischio e uffici coinvolti</b>	<ul style="list-style-type: none"> <li>- definizione dell'oggetto dell'affidamento e dello strumento / istituto per l'affidamento;</li> <li>- identificazione dei fornitori;</li> <li>- valutazione delle offerte;</li> <li>- procedure negoziate.</li> </ul> <p>Il <b>Direttore</b> e il <b>personale di farmacia</b> si occupano dell'emissione degli ordini e riordini di farmaci e merce destinata alla rivendita.</p> <p>L'acquisto di farmaci e della merce destinata alla rivendita avviene tramite grossista contrattualizzato; primo magazzino di riferimento è Cooperativa Esercenti Farmaceutici (CEF) della quale la società è socia, il secondo magazzino per prodotti mancanti è COMIFAR. La Società si rivolge direttamente alle case farmaceutiche/produttrici in caso di migliore offerta dei prezzi dei grossisti.</p> <p>L'<b>Amministratore Unico</b> approva il bilancio di previsione nel quale sono indicate le previsioni di spesa, vengono effettuati bilanci di verifica trimestrali con contestuale monitoraggio dell'andamento dei costi connessi agli approvvigionamenti.</p> <p>Gli investimenti vengono deliberati dagli organi societari (<b>Amministratore Unico, Assemblea</b>) in relazione agli importi dell'investimento.</p>
<b>Descrizione evento corruttivo</b>	<ul style="list-style-type: none"> <li>- scelta di un operatore non sulla base dei requisiti di qualità e utilità, ma al fine di trarre un vantaggio personale;</li> <li>- ricevere/accettare indebitamente denaro o altra utilità offerta dalla controparte per la stipula del contratto/affidamento</li> </ul>
<b>Misure di prevenzione</b>	<p><u>Misure di controllo</u></p> <ul style="list-style-type: none"> <li>- ricorso alla cooperativa CEF con la quale sono predefinite le condizioni di approvvigionamento riservate ai soci</li> <li>- scelta dei fornitori condizionata dalla normativa di settore e dalle autorizzazioni in capo</li> </ul>

	<p>a fornitori e case farmaceutiche, e dai requisiti di specificità dei prodotti</p> <ul style="list-style-type: none"> <li>- richiesta di un numero congruo preventivi e applicazione procedure comparative</li> <li>- controllo dei prezzi di acquisto per avere costi allineati all'offerta media del mercato</li> <li>- tracciabilità delle varie fasi del processo (ordini telematici per farmaci)</li> <li>- segregazione dei ruoli e delle funzioni tramite il coinvolgimento nel processo di almeno due soggetti</li> </ul> <p><u>Misure di trasparenza</u></p> <ul style="list-style-type: none"> <li>- Archiviazione preventivi e offerte fornitori</li> </ul> <p><u>Misure di definizione e promozione dell'etica e di standard di comportamento</u></p> <ul style="list-style-type: none"> <li>- Rispetto del Codice Etico di Comportamento</li> </ul> <p><u>Misure di regolamentazione</u></p> <ul style="list-style-type: none"> <li>- Sistema deleghe</li> </ul>
--	---

Nella tabella seguente per l'area in esame si evidenzia la valutazione del rischio attraverso i seguenti indicatori di stima del livello del rischio corruttivo:

- livello di interesse esterno;
- discrezionalità del decisore interno alla PA;
- conoscenza di eventi corruttivi in passato;
- opacità del processo decisionale;
- livello di collaborazione del responsabile di processo o dell'attività nella costruzione, aggiornamento e monitoraggio del Piano;
- grado di attuazione delle misure di trattamento.

Indicatori di rischio	Livello di interesse esterno (valore economico)	Discrezionalità del decisore interno alla PA	Manifestazione di eventi corruttivi in passato	Opacità del processo decisionale	Livello di collaborazione del responsabile di processo	Grado di attuazione delle misure di trattamento
Processi						
Gestione approvvigionamenti	Medio-alto	Media	Non si registrano eventi corruttivi	Bassa	Medio-Alto	Medio-Alto

Con riferimento al grado di attuazione delle misure di prevenzione della corruzione si precisa che tutte le misure di prevenzione indicate sono in attuazione alla data di predisposizione del presente Piano e che le stesse trovano applicazione in modo continuativo. Inoltre, i controlli trovano applicazione al processo approvvigionamento con le responsabilità declinate nelle tabelle precedenti.

La tabella seguente riporta:

- il giudizio sintetico del rischio assoluto determinato attraverso la combinazione degli indicatori di stima del rischio sopra definiti;
- la valutazione del sistema di controllo ovvero delle misure di prevenzione del rischio implementate dall'Ente con evidenza e motivazione della misura applicata;
- la valutazione del rischio che residua a seguito dell'attuazione delle misure di prevenzione del rischio.

	Giudizio sintetico del rischio assoluto	Misure di trattamento del rischio specifiche	Dati, evidenze e motivazione della misurazione applicata	Rischio residuo
Processi				
Gestione approvvigionamenti	Medio	Vedi tabelle processi sopra	Sistema dei controlli adeguato alla struttura organizzativa e alla normativa di riferimento	Accettabile

#### Attività di monitoraggio delle misure

- ✓ il Responsabile della Prevenzione della Corruzione e della Trasparenza effettua controlli sulla corretta applicazione delle misure di prevenzione della corruzione;
- ✓ Segnalazioni al Responsabile della Prevenzione della Corruzione e della trasparenza all'indirizzo dedicato.

#### **C) Area: provvedimenti ampliativi della sfera giuridica dei destinatari privi di effetto economico diretto ed immediato per il destinatario**

Nessun processo.

#### **D) Area: provvedimenti ampliativi della sfera giuridica dei destinatari con effetto economico diretto ed immediato per il destinatario**

Processo	Pagamento fatture ai fornitori
Input Output	- Ricezione fattura fornitori - Liquidazione fattura
Fasi a rischio e uffici coinvolti	- Autorizzazione fatture - Pagamenti Il <b>personale di farmacia</b> provvede al controllo delle fatture fornitori e al riscontro con documenti di trasporto, l' <b>Amministratore Unico</b> provvede alla liquidazione delle stesse nell'ambito dei poteri conferiti.
Descrizione evento corruttivo	- Selezione indebita dei fornitori a cui dare priorità nel pagamento e alterazione di importi e tempistiche - Mancata e/o insufficiente documentazione istruttoria/probatoria
Misure di prevenzione	<u>Misure di controllo:</u> - Segregazione dei ruoli e delle funzioni, intervengono due soggetti nei limiti delle deleghe conferite - Verifiche a cura del Revisore Legale - Utilizzo piattaforma remote banking <u>Misure di trasparenza</u> - Rispetto dei principi di pubblicità e trasparenza ex D.Lgs. 33/2013 <u>Misure di definizione e promozione dell'etica e di standard di comportamento</u> - Rispetto del Codice Etico di Comportamento <u>Misure di regolamentazione:</u> - Sistema di deleghe e procure

Nella tabella seguente per l'area in esame si evidenzia la valutazione del rischio attraverso i seguenti indicatori di stima del livello del rischio corruttivo:

- livello di interesse esterno;
- discrezionalità del decisore interno alla PA;

- conoscenza di eventi corruttivi in passato;
- opacità del processo decisionale;
- livello di collaborazione del responsabile di processo o dell'attività nella costruzione, aggiornamento e monitoraggio del Piano;
- grado di attuazione delle misure di trattamento.

Indicatori di rischio	Livello di interesse esterno (valore economico)	Discrezionalità del decisore interno alla PA	Manifestazione di eventi corruttivi in passato	Opacità del processo decisionale	Livello di collaborazione del responsabile di processo	Grado di attuazione delle misure di trattamento
<b>Processi</b>						
<b>Pagamento fatture</b>	Medio	Media	Non si registrano eventi corruttivi	Bassa	Medio-Alto	Medio-Alto

Con riferimento al grado di attuazione delle misure di prevenzione della corruzione si precisa che tutte le misure di prevenzione indicate sono in attuazione alla data di predisposizione del presente Piano e che le stesse trovano applicazione in modo continuativo. Inoltre, i controlli trovano applicazione sulla totalità dei processi sopra indicati con le responsabilità declinate nelle tabelle precedenti.

La tabella seguente riporta:

- il giudizio sintetico del rischio assoluto determinato attraverso la combinazione degli indicatori di stima del rischio sopra definiti;
- la valutazione del sistema di controllo ovvero delle misure di prevenzione del rischio implementate dall'Ente con evidenza e motivazione della misura applicata;
- la valutazione del rischio che residua a seguito dell'attuazione delle misure di prevenzione del rischio.

	Giudizio sintetico del rischio assoluto	Misure di trattamento del rischio specifiche	Dati, evidenze e motivazione della misurazione applicata	Rischio residuo
<b>Processi</b>				
<b>Pagamento fatture</b>	Medio	Vedi tabelle processi sopra	Sistema dei controlli adeguato alla struttura organizzativa e alla normativa di riferimento	Accettabile

#### Attività di monitoraggio delle misure

- ✓ il Responsabile della Prevenzione della Corruzione e della Trasparenza effettua controlli sulla corretta applicazione delle misure di prevenzione della corruzione;
- ✓ Segnalazioni al Responsabile della Prevenzione della Corruzione e della trasparenza all'indirizzo dedicato.

**E) Altri processi generali**

Processo	Gestione delle entrate, delle spese e del patrimonio
<b>Input</b> <b>Output</b>	- Registrazioni contabili - Flussi in entrata e uscita
<b>Fasi a rischio e uffici coinvolti</b>	- cassa contanti - tenuta della contabilità - adempimenti connessi alla redazione del bilancio annuale - gestione dei flussi finanziari Presso la farmacia è presente registro di prima nota di cassa predisposto dal <b>Direttore di farmacia</b> che si occupa della quadratura quotidiana della cassa. Le registrazioni contabili sono affidate a società esterna di elaborazione dati. La bozza del bilancio è elaborata dal <b>consulente esterno</b> , inoltrata per visione al <b>Direttore</b> , esaminata e approvata dall' <b>Amministratore Unico</b> prima dell'approvazione definitiva a cura dell' <b>Assemblea</b> . In ordine al controllo contabile provvede il <b>revisore legale</b> .
<b>Descrizione evento corruttivo</b>	- gestione delle procedure di spesa e di entrata nel mancato rispetto dei principi contabili e nel mancato rispetto dei principi di efficacia, efficienza ed economicità; - registrazione di false operazioni finalizzata alla creazione di fondi neri strumentali alla realizzazione di pratiche corruttive; - valorizzazione magazzino farmaci mediante artifici finalizzati alla creazione di fondi neri.
<b>Misure di prevenzione</b>	<u>Misure di controllo</u> - Controlli del Revisore Legale - Tracciabilità delle varie fasi del processo - Segregazione dei ruoli e delle funzioni tramite il coinvolgimento nel processo di almeno due soggetti e del consulente fiscale esterno - Controllo analogo da parte del Socio Unico <u>Misure di trasparenza</u> - Rispetto dei principi di pubblicità e trasparenza ex D.Lgs. 33/2013 <u>Misure di definizione e promozione dell'etica e di standard di comportamento</u> - Rispetto del Codice Etico di Comportamento <u>Misure di regolamentazione</u> - Rispetto della normativa vigente in materia amministrativa, contabile e fiscale - Sistema deleghe - Statuto societario

Processo	Controlli, verifiche, ispezioni e sanzioni
<b>Input</b> <b>Output</b>	- Accesso funzionario/esponente della PA - Verbale verifica ispettiva
<b>Fasi a rischio e uffici coinvolti</b>	- ispezioni e verifiche in materiale previdenziale, assicurativa, per adempimenti fiscali e tributari (es. ASL, Guardia di Finanza, Agenzia delle Entrate, etc.), sicurezza e igiene sul lavoro. Il <b>Direttore</b> e l' <b>Amministratore Unico</b> , con la collaborazione del <b>Personale dipendente</b> , si occupano della gestione delle verifiche ispettive.
<b>Descrizione evento corruttivo</b>	- corruzione del pubblico ufficiale o incaricato di pubblico servizio al fine di ottenere l'esito positivo della verifica o l'omissione di sanzioni, ammende, ecc.
<b>Misure di prevenzione</b>	<u>Misure di controllo</u> - Tracciabilità delle varie fasi del processo - Segregazione dei ruoli e delle funzioni tramite il coinvolgimento nel processo di almeno due soggetti.

	<p><u>Misure di definizione e promozione dell'etica e di standard di comportamento</u></p> <ul style="list-style-type: none"> <li>- Rispetto del Codice Etico di Comportamento</li> </ul> <p><u>Misure di regolamentazione</u></p> <ul style="list-style-type: none"> <li>- Sistema deleghe</li> </ul>
--	--

Processo	Incarichi e nomine
<b>Input</b> <b>Output</b>	<ul style="list-style-type: none"> <li>- esigenza rinnovo cariche</li> <li>- conferimento incarico</li> </ul>
<b>Fasi a rischio e uffici coinvolti</b>	<ul style="list-style-type: none"> <li>- nomina dell'Organo amministrativo</li> </ul> <p>La nomina dell'Organo amministrativo è a cura dell'<b>Assemblea dei soci</b> previa effettuazione dei controlli sui requisiti di Legge.</p>
<b>Descrizione evento corruttivo</b>	<ul style="list-style-type: none"> <li>- nomina di soggetti in situazione di incompatibilità ed inconfiribilità per l'incarico, o in situazione di conflitto di interesse.</li> </ul>
<b>Misure di prevenzione</b>	<p><u>Misure di controllo</u></p> <ul style="list-style-type: none"> <li>- Tracciabilità delle varie fasi del processo;</li> <li>- Segregazione dei ruoli e delle funzioni tramite il coinvolgimento nel processo di almeno due soggetti.</li> <li>- Sottoscrizione autodichiarazione assenza cause di incompatibilità ed inconfiribilità;</li> </ul> <p><u>Misure di trasparenza</u></p> <ul style="list-style-type: none"> <li>- Rispetto dei principi di pubblicità e trasparenza ex D.Lgs. 33/2013;</li> </ul> <p><u>Misure di definizione e promozione dell'etica e di standard di comportamento</u></p> <ul style="list-style-type: none"> <li>- Rispetto del Codice Etico di Comportamento;</li> </ul> <p><u>Misure di regolamentazione:</u></p> <ul style="list-style-type: none"> <li>- Statuto</li> </ul>

Processo	Affari legali e contenzioso
<b>Input</b> <b>Output</b>	<ul style="list-style-type: none"> <li>- Avvio contenzioso</li> <li>- Chiusura contenzioso</li> </ul>
<b>Fasi a rischio e uffici coinvolti</b>	<ul style="list-style-type: none"> <li>- gestione contenzioso e precontenzioso con la Pubblica Amministrazione</li> </ul> <p>L'<b>Amministratore Unico</b> monitora l'andamento e l'evoluzione di un eventuale contenzioso e delle sue varie fasi. L'incarico per la gestione di questo processo è affidato ad un <b>consulente legale esterno</b>.</p>
<b>Descrizione evento corruttivo</b>	<ul style="list-style-type: none"> <li>- produzione di false dichiarazioni o documentazione falsa in sede processuale</li> <li>- corruzione di funzionario pubblico per garanzia esito positivo del contenzioso.</li> </ul>
<b>Misure di prevenzione</b>	<p><u>Misure di controllo</u></p> <ul style="list-style-type: none"> <li>- Tracciabilità delle varie fasi del processo</li> <li>- Ricorso a consulenti legali esterni per la gestione delle questioni di natura legale</li> </ul> <p><u>Misure di regolamentazione</u></p> <ul style="list-style-type: none"> <li>- Sistema deleghe</li> </ul> <p><u>Misure di definizione e promozione dell'etica e di standard di comportamento</u></p> <ul style="list-style-type: none"> <li>- Rispetto del Codice Etico di Comportamento</li> </ul>

Nella tabella seguente per l'area in esame si evidenzia la valutazione del rischio attraverso i seguenti indicatori di stima del livello del rischio corruttivo:

- livello di interesse esterno;
- discrezionalità del decisore interno alla PA;
- conoscenza di eventi corruttivi in passato;

- opacità del processo decisionale;
- livello di collaborazione del responsabile di processo o dell'attività nella costruzione, aggiornamento e monitoraggio del Piano;
- grado di attuazione delle misure di trattamento.

Indicatori di rischio	Livello di interesse esterno (valore economico)	Discrezionalità del decisore interno alla PA	Manifestazione di eventi corruttivi in passato	Opacità del processo decisionale	Livello di collaborazione del responsabile di processo	Grado di attuazione delle misure di trattamento
<b>Processi</b>						
<b>Gestione delle entrate, delle spese e del patrimonio</b>	Medio	Bassa	Non si registrano eventi corruttivi	Bassa	Medio-Alto	Medio-Alto
<b>Gestione di controlli, verifiche, ispezioni e sanzioni</b>	Basso	Bassa	Non si registrano eventi corruttivi	Bassa	Medio-Alto	Medio-Alto
<b>Incarichi e nomine</b>	Basso	Bassa	Non si registrano eventi corruttivi	Bassa	Medio-Alto	Medio-Alto
<b>Affari legali e contenzioso</b>	Basso	Bassa	Non si registrano eventi corruttivi	Bassa	Medio-Alto	Medio-Alto

Con riferimento al grado di attuazione delle misure di prevenzione della corruzione si precisa che tutte le misure di prevenzione indicate sono in attuazione alla data di predisposizione del presente Piano e che le stesse trovano applicazione in modo continuativo. Inoltre, i controlli trovano applicazione sulla totalità dei processi sopra indicati con le responsabilità declinate nelle tabelle precedenti.

La tabella seguente riporta:

- il giudizio sintetico del rischio assoluto determinato attraverso la combinazione degli indicatori di stima del rischio sopra definiti;
- la valutazione del sistema di controllo ovvero delle misure di prevenzione del rischio implementate dall'Ente con evidenza e motivazione della misura applicata;
- la valutazione del rischio che residua a seguito dell'attuazione delle misure di prevenzione del rischio.

Processi	Giudizio sintetico del rischio assoluto	Misure di trattamento del rischio specifiche	Dati, evidenze e motivazione della misurazione applicata	Rischio residuo
Gestione delle entrate, delle spese e del patrimonio	Basso	Vedi tabelle processi	Sistema dei controlli adeguato alla struttura organizzativa e alla normativa di riferimento	Accettabile
Controlli, verifiche, ispezioni e sanzioni	Basso		Sistema dei controlli adeguato alla struttura organizzativa	Accettabile
Incarichi e nomine	Basso		Sistema dei controlli adeguato alla struttura organizzativa e alla normativa di riferimento	Accettabile
Affari legali e contenzioso	Basso		Sistema dei controlli adeguato alla struttura organizzativa	Accettabile

### Attività di monitoraggio delle misure

- ✓ il Responsabile della Prevenzione della Corruzione e della Trasparenza effettua controlli sulla corretta applicazione delle misure di prevenzione della corruzione;
- ✓ Segnalazioni al Responsabile della Prevenzione della Corruzione e della trasparenza all'indirizzo dedicato.

### F) Rapporti con Comune Socio

Processo	Gestione rapporti con Comune socio
<b>Input</b>	- Attività organi societari
<b>Output</b>	- Adempimenti societari
<b>Fasi a rischio e uffici coinvolti</b>	- Gestione rapporti con il Comune L' <b>Amministratore Unico</b> relaziona con cadenza trimestrale l'Amministrazione Comunale sull'andamento della gestione, attraverso anche la predisposizione di bilanci di verifica periodici. Inoltre, come da Statuto, predispone e approva il conto economico previsionale e il piano investimenti da sottoporre all'approvazione dell' <b>Assemblea dei soci</b> .
<b>Descrizione evento corruttivo</b>	- rendicontazione impropria al Comune socio; - elusione degli adempimenti controllo analogo; - produzione documentazione non veritiera; - impedito controllo ai comuni soci.
<b>Misure di prevenzione</b>	<u>Misure di controllo</u> - Controllo analogo del Comune socio (ai sensi dell'art. 11 dello Statuto); - Relazione trimestrale dell'Amministratore Unico all'Assemblea - Tracciabilità delle varie fasi del processo; - Segregazione dei ruoli e delle funzioni tramite il coinvolgimento nel processo di almeno due soggetti <u>Misure di definizione e promozione dell'etica e di standard di comportamento</u> - Rispetto del Codice Etico di Comportamento; <u>Misure di regolamentazione</u> - Sistema deleghe - Statuto - Regolamento comunale sui controlli interni



Nella tabella seguente per l'area in esame si evidenzia la valutazione del rischio attraverso i seguenti indicatori di stima del livello del rischio corruttivo:

- livello di interesse esterno;
- discrezionalità del decisore interno alla PA;
- conoscenza di eventi corruttivi in passato;
- opacità del processo decisionale;
- livello di collaborazione del responsabile di processo o dell'attività nella costruzione, aggiornamento e monitoraggio del Piano;
- grado di attuazione delle misure di trattamento.

Indicatori di rischio	Livello di interesse esterno (valore economico)	Discrezionalità del decisore interno alla PA	Manifestazione di eventi corruttivi in passato	Opacità del processo decisionale	Livello di collaborazione del responsabile di processo	Grado di attuazione delle misure di trattamento
<b>Processi</b>						
<b>Gestione rapporti con Comune socio</b>	Medio-basso	Bassa	Non si registrano eventi corruttivi	Bassa	Medio-Alto	Alto

Con riferimento al grado di attuazione delle misure di prevenzione della corruzione si precisa che tutte le misure di prevenzione indicate sono in attuazione alla data di predisposizione del presente Piano e che le stesse trovano applicazione in modo continuativo. Inoltre, i controlli trovano applicazione sulla totalità dei processi sopra indicati con le responsabilità declinate nelle tabelle precedenti.

La tabella seguente riporta:

- il giudizio sintetico del rischio assoluto determinato attraverso la combinazione degli indicatori di stima del rischio sopra definiti;
- la valutazione del sistema di controllo ovvero delle misure di prevenzione del rischio implementate dall'Ente con evidenza e motivazione della misura applicata;
- la valutazione del rischio che residua a seguito dell'attuazione delle misure di prevenzione del rischio.

	Giudizio sintetico del rischio assoluto	Misure di trattamento del rischio specifiche	Dati, evidenze e motivazione della misurazione applicata	Rischio residuo
<b>Processi</b>				
<b>Gestione rapporti con Comune socio</b>	Medio-basso	Vedi tabelle processi	Sistema dei controlli adeguato alla struttura organizzativa e alla normativa di riferimento	Accettabile

#### ✓ **Attività di monitoraggio delle misure**

- ✓ il Responsabile della Prevenzione della Corruzione e della Trasparenza effettua controlli sulla corretta applicazione delle misure di prevenzione della corruzione;

- ✓ Segnalazioni al Responsabile della Prevenzione all'indirizzo dedicato.

### **G) Gestione del servizio ai cittadini**

Processo	Gestione dei rapporti con il medico di base
<b>Input</b>	- Presenza medici di base sul territorio di riferimento
<b>Output</b>	- Rapporto con medici di base
<b>Fasi a rischio e uffici coinvolti</b>	- rapporti con medici di base Il <b>Direttore di farmacia</b> si relaziona con i medici in caso di necessità e vi richiede un contatto in caso di precisazioni.
<b>Descrizione evento corruttivo</b>	- accordi collusivi finalizzati all'incremento della vendita di farmaci o alla rendicontazione di false prescrizioni al Servizio Sanitario Nazionale.
<b>Misure di prevenzione</b>	<p><u>Misure di controllo</u></p> <ul style="list-style-type: none"> <li>- Tracciabilità delle varie fasi del processo</li> <li>- Segregazione dei ruoli e delle funzioni tramite il coinvolgimento nel processo di almeno due soggetti</li> </ul> <p><u>Misure di definizione e promozione dell'etica e di standard di comportamento</u></p> <ul style="list-style-type: none"> <li>- Rispetto del Codice Etico di Comportamento</li> <li>- Codice deontologico dell'Albo di appartenenza</li> </ul> <p><u>Misure di regolamentazione</u></p> <ul style="list-style-type: none"> <li>- Rispetto della normativa vigente in materia</li> </ul>

Processo	Rendicontazione al Servizio Sanitario Nazionale
<b>Input</b>	- Vendita farmaci
<b>Output</b>	- Invio flusso rendicontazione a SSN
<b>Fasi a rischio e uffici coinvolti</b>	<ul style="list-style-type: none"> <li>✓ Rendicontazione mensile al Servizio sanitario Nazionale</li> </ul> <p>Il <b>Direttore di farmacia</b> controlla, insieme al <b>Personale di farmacia</b>, le ricette presentate dagli assistiti e verifica la validità della ricetta rispetto alla data di emissione. Le ricette mutuabili sono trattenute all'atto della vendita del farmaco.</p> <p>Il <b>Direttore</b> provvede inoltre all'invio delle ricette elettroniche a Centro Tariffazione esterno incaricato che provvede a caricare i dati delle ricette, procede alla determinazione dei conteggi e alla elaborazione della distinta contabile e all'invio all'ATS competente.</p>
<b>Descrizione evento corruttivo</b>	- False rendicontazioni al SSN
<b>Misure di prevenzione</b>	<p><u>Misure di controllo</u></p> <ul style="list-style-type: none"> <li>- Tracciabilità delle varie fasi del processo</li> <li>- Segregazione dei ruoli e delle funzioni tramite il coinvolgimento nel processo di almeno due soggetti</li> <li>- Controllo quotidiano delle ricette elettroniche e invio mensile a centro elaborazione dati per tariffazione e calcolo del rimborso regionale</li> </ul> <p><u>Misure di definizione e promozione dell'etica e di standard di comportamento</u></p> <ul style="list-style-type: none"> <li>- Rispetto del Codice Etico di Comportamento</li> <li>- Codice Deontologico dell'albo di appartenenza</li> </ul> <p><u>Misure di regolamentazione</u></p> <ul style="list-style-type: none"> <li>- Rispetto della normativa vigente in materia;</li> </ul>

Processo	Processo vendita di farmaci/parafarmaci/dispositivi medici e vendita di farmaci e gestione rapporti con clienti
<b>Input</b>	- Richiesta farmaci/parafarmaci/dispositivi medici
<b>Output</b>	- Vendita farmaci/parafarmaci/dispositivi medici
<b>Fasi a rischio e uffici coinvolti</b>	<ul style="list-style-type: none"> <li>- Vendita di farmaci e prodotti</li> <li>- illustrazione all'utente delle caratteristiche del medicinale</li> <li>- Consulenza sui farmaci e servizi offerti al cittadino</li> </ul> <p><b>Il Personale di farmacia e il Direttore di farmacia</b> sono addetti al rapporto con l'utenza. Nell'attività di erogazione dei prodotti medicinali <b>il Direttore</b> assieme al Personale farmacista, verifica se sono soddisfatte le condizioni di legge per la concedibilità di alcuni farmaci e adempie agli obblighi stabiliti dal D.P.R. 309/1990 ai fini della dispensazione di stupefacenti e delle sostanze psicotrope.</p> <p>Per quanto riguarda le sostanze psicotrope esiste un registro dove si tiene traccia degli stessi in entrata e uscita.</p>
<b>Descrizione evento corruttivo</b>	<ul style="list-style-type: none"> <li>- Erogazione di un farmaco senza ricetta;</li> <li>- Vendita fuori servizio di prodotti farmaceutici da parte dei commessi;</li> <li>- Discriminazioni nell'esercizio dell'attività svolta;</li> <li>- Concessione di sconti e distribuzione di prodotti non autorizzati o con la finalità di creare provviste di fondi;</li> <li>- Mala gestione del servizio, identificabile nell'erogazione di informazioni imprecise e/o inadeguate ai casi specifici dei clienti.</li> </ul>
<b>Misure di prevenzione</b>	<p><u>Misure di controllo</u></p> <ul style="list-style-type: none"> <li>- Tracciabilità delle varie fasi del processo;</li> <li>- Segregazione dei ruoli e delle funzioni tramite il coinvolgimento nel processo di almeno due soggetti;</li> <li>- Controllo quotidiano delle ricette elettroniche e invio mensile a centro elaborazione dati per tariffazione e calcolo del rimborso regionale;</li> <li>- Presenza di registro carico e scarico per farmaci stupefacenti</li> <li>- Controllo trimestrale delle vendite attraverso l'elaborazione di statistiche di vendita a cura dell'Amministratore Unico sottoposte all'Assemblea dei soci</li> <li>- Bilanci trimestrali di verifica predisposti dall'Amministratore Unico sottoposti all'Assemblea dei soci</li> </ul> <p><u>Misure di definizione e promozione dell'etica e di standard di comportamento</u></p> <ul style="list-style-type: none"> <li>- Rispetto del Codice Etico di Comportamento;</li> </ul> <p><u>Misure di regolamentazione</u></p> <ul style="list-style-type: none"> <li>- Rispetto della normativa vigente in materia;</li> <li>- Codice Deontologico dell'albo di appartenenza.</li> </ul>

Nella tabella seguente per l'area in esame si evidenzia la valutazione del rischio attraverso i seguenti indicatori di stima del livello del rischio corruttivo:

- livello di interesse esterno;
- discrezionalità del decisore interno alla PA;
- conoscenza di eventi corruttivi in passato;
- opacità del processo decisionale;
- livello di collaborazione del responsabile di processo o dell'attività nella costruzione, aggiornamento e monitoraggio del Piano;

- grado di attuazione delle misure di trattamento.

Indicatori di rischio	Livello di interesse esterno (valore economico)	Discrezionalità del decisore interno alla PA	Manifestazione di eventi corruttivi in passato	Opacità del processo decisionale	Livello di collaborazione e del responsabile di processo	Grado di attuazione delle misure di trattamento
<b>Processi</b>						
<b>Gestione dei rapporti con il medico di base</b>	Medio-bassa	Bassa	Non si registrano eventi corruttivi	Bassa	Medio-Alto	Medio-Alto
<b>Rendicontazione al Servizio Sanitario Nazionale</b>	Medio	Bassa	Non si registrano eventi corruttivi	Bassa	Medio-Alto	Medio-Alto
<b>Processo vendita di farmaci/parafarmaci/dispositivi medici e vendita di farmaci e gestione rapporti con clienti</b>	Medio	Bassa	Non si registrano eventi corruttivi	Bassa	Medio-Alto	Medio-Alto

Con riferimento al grado di attuazione delle misure di prevenzione della corruzione si precisa che tutte le misure di prevenzione indicate sono in attuazione alla data di predisposizione del presente Piano e che le stesse trovano applicazione in modo continuativo. Inoltre, i controlli trovano applicazione sulla totalità dei processi sopra indicati con le responsabilità declinate nelle tabelle precedenti.

La tabella seguente riporta:

- il giudizio sintetico del rischio assoluto determinato attraverso la combinazione degli indicatori di stima del rischio sopra definiti;
- la valutazione del sistema di controllo ovvero delle misure di prevenzione del rischio implementate dall'Ente con evidenza e motivazione della misura applicata;
- la valutazione del rischio che residua a seguito dell'attuazione delle misure di prevenzione del rischio.

Processi	Giudizio sintetico del rischio assoluto	Misure di trattamento del rischio specifiche	Dati, evidenze e motivazione della misurazione applicata	Rischio residuo
<b>Gestione dei rapporti con il medico di base</b>	Basso	Vedi tabelle processi	Sistema dei controlli adeguato alla struttura organizzativa e alla normativa di riferimento	Accettabile
<b>Rendicontazione al Servizio Sanitario Nazionale</b>	Medio		Sistema dei controlli adeguato alla struttura organizzativa e alla normativa di riferimento	Accettabile
<b>Processo vendita di farmaci/parafarmaci/dispositivi medici e vendita di farmaci e gestione rapporti con clienti</b>	Medio		Sistema dei controlli adeguato alla struttura organizzativa e alla normativa di riferimento	Accettabile

**Attività di controllo e modalità di verifica dell'attuazione delle misure di prevenzione**

- ✓ il Responsabile della Prevenzione della Corruzione e della Trasparenza effettua controlli sulla corretta applicazione delle misure di prevenzione della corruzione;
- ✓ Segnalazioni al Responsabile della Prevenzione all'indirizzo dedicato.

**III. FORMAZIONE DEI DIPENDENTI**

La formazione riveste un'importanza cruciale nell'ambito della prevenzione della corruzione in funzione del raggiungimento della creazione di una base uniforme di conoscenze minime riguardo ai temi dell'etica e della legalità e alla materia di responsabilità penale, amministrativa, dirigenziale e disciplinare, connesse in particolare al mancato rispetto degli obblighi imposti in materia di anticorruzione.

La formazione rappresenta anche un'importante occasione di un confronto tra linee di pensiero, esperienze e istanze personali, volte al miglioramento del lavoro all'interno della Società.

La diffusione delle conoscenze è fattore indispensabile per orientare le decisioni, oltre che per evitare l'insorgere di prassi contrarie alla corretta interpretazione della norma di volta in volta applicabile, tenendo conto che durante il lavoro quotidiano, vi può essere ridotta disponibilità di tempo da dedicare all'approfondimento normativo.

La formazione in materia di anticorruzione viene inserita all'interno del Piano annuale di formazione della Società.

I fabbisogni formativi sono individuati annualmente dal Responsabile della Prevenzione della Corruzione e Trasparenza.

Le sessioni formative sono strutturate su due livelli:

- **livello generico** (2 ore/anno) rivolto a tutti i dipendenti in merito alle novità normative e agli aspetti connessi alla lotta alla corruzione mirato all'aggiornamento delle competenze in materia di etica e legalità;
- **livello specifico** (2 ore/anno) rivolta al RPCT e al personale operante nelle aree a maggior rischio corruttivo, mirato a valorizzare i programmi e gli strumenti di prevenzione della corruzione utilizzati per ciascuna area di rischio.

Al termine delle sessioni formative è prevista la somministrazione di un test per la verifica del livello di apprendimento.

Stato di attuazione al 01 gennaio 2022	Fasi e tempi di attuazione	Indicatori di attuazione	Risultato atteso	Responsabile
In programmazione	Anno 2022	<ul style="list-style-type: none"> <li>- svolgimento dei corsi;</li> <li>- rilevazione del gradimento;</li> <li>- valutazione grado di apprendimento.</li> </ul>	Report di monitoraggio contenente gli esiti della formazione svolta	RPCT

#### IV. PROCEDURE FINALIZZATE ALLA PREVENZIONE DEI REATI

Rosfarm S.r.l. intende prevenire i fenomeni corruttivi mediante le seguenti strategie e procedure comuni a tutte le attività sensibili:

- adozione del Piano Triennale di Prevenzione della Corruzione e della Trasparenza per il triennio 2022-2024;
- pubblicazione del Piano sul sito istituzionale nella sezione Amministrazione Trasparente - sottosezione "Altri Contenuti- Prevenzione della Corruzione";
- monitoraggio da parte del Responsabile della Prevenzione della Corruzione e della Trasparenza sul rispetto e l'implementazione del Piano adottato;
- monitoraggio da parte del RPCT sul rispetto e l'implementazione del Piano adottato;
- definizione sistema di deleghe e procure;
- ricognizione delle procedure e/o specifiche attività amministrative sensibili;
- verifica dell'efficacia del Piano con periodicità annuale.

#### V. SISTEMA DEI CONTROLLI INTERNI

La Società ai fini della prevenzione dei reati corruttivi ha adottato un sistema di controlli che fanno riferimento ai seguenti ambiti:

- **la formalizzazione di deleghe e procure:** definizione, formalizzazione poteri autorizzativi e di firma;
- **la separazione delle funzioni:** nell'assegnazione delle funzioni ciascun processo è presidiato da più di un soggetto per evitare che le fasi di autorizzazione, esecuzione e controllo vengano svolte dal medesimo soggetto;
- **la tracciabilità:** per ciascuna operazione è garantito un adeguato supporto documentale (cartaceo o a sistema informativo) che consente la possibilità di effettuare controlli che attestino le caratteristiche e le motivazioni dell'operazione;
- **la formalizzazione del sistema organizzativo:** attraverso l'organigramma aziendale sono formalizzate le linee di dipendenza gerarchica esistenti;
- **proceduralizzazione delle attività/processi sensibili e strumentali:** regolamentare l'attività a rischio, tramite appositi regolamenti, istruzioni operative, prevedendo opportuni punti di controllo.

Nelle pagine precedenti sono evidenziati i presidi di controllo per ogni processo/area di rischio, ivi inclusi i processi per la gestione delle risorse umane e finanziarie.

#### VI. CODICE ETICO

Rosfarm con deliberazione ha adottato il proprio Codice Etico di Comportamento.

Il Codice è oggetto di formazione periodica del personale e pubblicato sul sito web istituzionale.

Qualunque violazione del Codice Etico di Comportamento deve essere denunciata al Responsabile della Prevenzione della Corruzione e Trasparenza, attraverso comunicazione scritta tramite posta elettronica all'indirizzo dedicato.

Stato di attuazione al 01 gennaio 2022	Fasi e tempi di attuazione	Indicatori di attuazione	Risultato atteso	Responsabile
In attuazione	Continuativa	Pubblicazione Codice Etico e di comportamento su sito istituzionale Diffusione al personale	Aggiornamento alla delibera ANAC 177/2020 e diffusione al personale	- RPCT - AU

## VII. AGGIORNAMENTO DEL PIANO

Annualmente il RPCT di Rosfarm valuta l'adeguatezza del Piano Triennale di Prevenzione della Corruzione adottato, del Codice Etico e, se necessario, apporterà le opportune modifiche e/o integrazioni che verranno sottoposte all'approvazione dell'Amministratore Unico.

Le modifiche e/o integrazioni possono rendersi necessarie, qualora si verificano significative violazioni delle prescrizioni contenute nel Piano o a seguito di modifiche del quadro normativo e/o della struttura aziendale.

## VIII. INFORMATIVA

Ciascuno per quanto di propria competenza, comunica al RPCT, atti o segnalazioni di rilievo ai fini del presente Piano.

## IX. SISTEMA DISCIPLINARE

La mancata osservanza delle disposizioni del presente Piano costituisce illecito disciplinare. L'accertamento delle violazioni determina l'avvio di un procedimento disciplinare e l'applicazione delle sanzioni previste dal sistema Disciplinare adottato dalla Società, indipendentemente dall'avvio di un procedimento da parte dell'Autorità Giudiziaria competente.

Ad integrazione delle condotte già riportate nel CCNL di riferimento (Farmacie private), si considerano sanzionabili, ai sensi del Sistema Disciplinare e nel rispetto delle norme del Codice Civile, delle procedure di cui all'articolo 7 della Legge 300/1970 (Statuto Lavoratori) e dell'art.90 del CCNL di riferimento e successive modifiche, le seguenti condotte:

- inosservanza delle misure di prevenzione della corruzione previste dal Piano Triennale di Prevenzione della Corruzione e della Trasparenza dirette ad attuare le decisioni e le procedure interne in relazione ai reati da prevenire;
- inosservanza delle procedure per la gestione delle risorse finanziarie;
- inosservanza degli obblighi di documentazione delle attività previste dalle procedure richiamate nel Piano per i processi a rischio;

- inosservanza dei principi e delle norme di comportamento presenti nel Codice Etico.
- inosservanza delle norme di comportamento definite nei regolamenti;
- ostacolo o elusione dei controlli del RPCT, impedimento dell'accesso ad informazioni ed alla documentazione nei confronti dei soggetti incaricati ai controlli;
- omessa informativa al Responsabile della Prevenzione della Corruzione e della Trasparenza;
- omessa segnalazione delle inosservanze o irregolarità commesse da altri lavoratori e da soggetti apicali.

Si considera, ai sensi della Determinazione ANAC n. 12 del 28 ottobre 2015, violazione particolarmente grave l'omessa collaborazione con il RPCT.

La valutazione e la scelta della sanzione da irrogare tra quelle possibili previste deve tener conto della gravità delle condotte e della eventuale reiterazione del comportamento, in quanto reiterare un comportamento nel tempo costituisce sintomo di gravità della violazione.

Stato di attuazione al 01 gennaio 2022	Fasi e tempi di attuazione	Indicatori di attuazione	Risultato atteso	Responsabile
In attuazione	Ad evento	Pubblicazione del Sistema disciplinare su sito istituzionale	Flusso ad evento	- RPCT - AU

## X. TRASPARENZA

La Legge 190/2012 considera la trasparenza uno strumento essenziale per assicurare i valori costituzionali dell'imparzialità e del buon andamento delle pubbliche amministrazioni, come previsto dall'art. 97 della Costituzione, per favorire il controllo sociale sull'azione amministrativa e per promuovere la diffusione della cultura della legalità e dell'integrità nel settore pubblico.

Il D.Lgs. 33/2013 recante "Riordino della disciplina riguardante gli obblighi di pubblicità trasparenza e diffusione delle informazioni da parte delle pubbliche amministrazioni" definisce la trasparenza come accessibilità totale delle informazioni concernenti l'organizzazione e l'attività delle pubbliche amministrazioni, allo scopo di favorire forme diffuse di controllo sul perseguimento delle funzioni istituzionali e sull'utilizzo delle risorse pubbliche per mezzo della tempestiva pubblicazione delle notizie sui siti istituzionali delle amministrazioni medesime.

L'art. 10, co. 3 ex D.Lgs. 33/2013, come novellato dall'art. 10 del D.Lgs. 97/2016, stabilisce che la promozione di maggiori livelli di trasparenza costituisce un obiettivo strategico che deve tradursi in obiettivi organizzativi e individuali.

Alle disposizioni indicate nel D.Lgs. 33/2013 (decreto trasparenza) si affianca il D.Lgs. 175/2016 "Testo Unico in materia di società a partecipazione pubblica", oltre a prevedere in via generale all'art. 24 che le società in controllo pubblico sono tenute ad assicurare il massimo livello di trasparenza nell'uso delle proprie risorse e sui risultati ottenuti, introduce l'art. 19 specifici obblighi di pubblicazione per i quali, in caso di violazione si applicano le sanzioni del decreto trasparenza.



Rosfarm si impegna a pubblicare secondo gli adeguamenti indicati nell'Allegato 1) alla Delibera ANAC n. 1134/2017 i dati, i documenti e le informazioni relativi alla propria organizzazione e alle attività esercitate.

### **Rapporto con la nuova disciplina di tutela dei dati personali**

Rosfarm, prima di mettere a disposizione sul proprio sito web istituzionale, dati e documenti (in forma integrale o per estratto, ivi compresi gli allegati) contenenti dati personali, verifica che la disciplina in materia di trasparenza contenuta nel D.Lgs. 33/2013, nel D.Lgs. 50/2016, o in altre normative, ne preveda l'obbligo di pubblicazione.

La Società provvede alla pubblicazione dei dati e delle informazioni nella propria sezione "Amministrazione trasparente" nel rispetto di tutti i principi applicabili al trattamento dei dati personali contenuti all'art. 5 del Regolamento (UE) 2016/679, quali:

- liceità, correttezza e trasparenza;
- minimizzazione dei dati; esattezza;
- limitazione della conservazione;
- integrità e riservatezza;
- "responsabilizzazione" del Titolare del trattamento.

In relazione alle cautele da adottare per il rispetto della normativa in materia di protezione dei dati personali nell'attività di pubblicazione per finalità di trasparenza e pubblicità dell'azione amministrativa, si fa rinvio alle indicazioni fornite dal Garante per la protezione dei dati personali: "Linee guida in materia di trattamento di dati personali, contenuti anche in atti e documenti amministrativi, effettuato per finalità di pubblicità e trasparenza sul web da soggetti pubblici e da altri enti obbligati».

Per quanto concerne la gestione e la pubblicazione di dati e informazioni di carattere personale, si richiama l'art. 7 del D.Lgs. 33/2013, il quale riporta che: "I documenti, le informazioni e i dati oggetto di pubblicazione obbligatoria ai sensi della normativa vigente, resi disponibili anche a seguito dell'accesso civico...sono pubblicati in formato di tipo aperto...e sono riutilizzabili ai sensi del decreto legislativo 24 gennaio 2006, n. 36, del decreto legislativo 7 marzo 2005, n. 82, e del decreto legislativo 30 giugno 2003, n. 196, senza ulteriori restrizioni diverse dall'obbligo di citare la fonte e di rispettarne l'integrità."

<b>Stato di attuazione al 01 gennaio 2022</b>	<b>Fasi e tempi di attuazione</b>	<b>Indicatori di attuazione</b>	<b>Risultato atteso</b>	<b>Responsabile</b>
In attuazione	Continuativa	Pubblicazione dati su sezione "Amministrazione Trasparente" del sito	Attestazione annuale sull'assolvimento degli obblighi di pubblicazione.	RPCT

## XI. MISURE GENERALI DI TRATTAMENTO DEL RISCHIO

### **Misure per l'accesso/permanenza nell'incarico/carica Pubblica**

La Legge del 27 marzo 2001 n. 97 recante "Norme sul rapporto tra procedimento penale e procedimento disciplinare ed effetti del giudicato penale dei confori dei dipendenti delle Pubbliche Amministrazioni" all'art. 3 comma 1 prevede che nei casi di rinvio a giudizio dei dipendenti di Pubbliche Amministrazioni o di realtà in partecipazione pubblica per reati contro la Pubblica Amministrazione, l'Ente di appartenenza provvede al trasferimento del dipendente a un ufficio diverso da quello in cui prestava servizio al momento del fatto, garantendo il medesimo inquadramento rispetto a quello svolto in precedenza.

La medesima norma prevede inoltre che nel caso di condanna non definitiva per i medesimi reati, l'Ente provvede alla sospensione del dipendente.

Nel caso sia pronunciata sentenza irrevocabile di condanna, l'Ente mediante procedimento disciplinare, provvede all'estinzione del rapporto di lavoro.

Il RPCT alla notizia di rinvio a giudizio o di condanna dei dipendenti per i reati contemplati negli articoli 314 primo comma, 317, 318, 319, 319-ter, 319- quater e 320 del Codice Penale e per quelli rubricati dall'art. 3 della legge n.1383/1941 provvede a darne adeguata comunicazione agli organi aziendali competenti affinché adottino le dovute azioni.

La norma costituisce strumento di protezione dell'immagine d'imparzialità dell'Ente e non vuole essere uno strumento sanzionatorio.

Stato di attuazione al 01 gennaio 2022	Fasi e tempi di attuazione	Indicatori di attuazione	Risultato atteso	Responsabile
Non si registrano situazioni che hanno richiesto l'attivazione della misura.	Ad evento.	Numero di comunicazioni agli organi aziendali in caso di notizie di rinvio a giudizio o condanna.	Flusso ad evento	RPCT

### **Verifica di precedenti condanne per reati contro la PA in sede di formazione commissioni e conferimento di incarichi**

Ai fini dell'applicazione dell'art. 3 D.Lgs. 39/2013 la Società, per il tramite del Responsabile della Prevenzione della Corruzione e della Trasparenza, verifica, mediante dichiarazione sostitutiva di certificazione, la sussistenza di eventuali precedenti penali a carico dei dipendenti e/o dei soggetti cui intendono attribuire:

- incarichi dirigenziali interni ed esterni presso enti di diritto privato in controllo pubblico;
- incarichi di amministratore di enti di diritto privato in controllo pubblico.

Pur non trovando diretta applicazione l'art 35-bis del D.Lgs. 165/2001, la Società intende seguire quanto indicato da tale orientamento, pertanto, coloro che sono stati condannati, anche con sentenza non passata in giudicato, per i reati previsti nel capo I del Titolo II del libro secondo del codice penale:

- non possono fare parte, anche con compiti di segreteria, di commissioni per l'accesso o la selezione del personale;
- non possono essere assegnati, anche con funzioni direttive, agli uffici preposti alla gestione delle risorse finanziarie, all'acquisizione di beni, servizi e forniture, nonché alla concessione o all'erogazione di sovvenzioni, contributi, sussidi, ausili finanziari o attribuzioni di vantaggi economici a soggetti pubblici e privati;
- non possono fare parte delle commissioni per la scelta del contraente per l'affidamento di lavori, forniture e servizi, per la concessione o l'erogazione di sovvenzioni, contributi, sussidi, ausili finanziari, nonché per l'attribuzione di vantaggi economici di qualunque genere.

Come chiarito dall'ANAC nella delibera n. 1201 del 18 dicembre 2019, la misura non ha carattere sanzionatorio ma ha natura cautelare ai fini di tutelare la funzione amministrativa rispetto a condotte infedeli dei funzionari e l'immagine dell'amministrazione.

Stato di attuazione al 01 gennaio 2022	Fasi e tempi di attuazione	Indicatori di attuazione	Risultato atteso	Responsabile
In attuazione	Continuativa	Numero di dichiarazioni acquisite in relazione al numero di potenziali destinatari.	100%	RPCT

#### **Obbligo di astensione in caso di conflitto d'interessi**

Il personale dipendente, il direttore di farmacia e l'Amministratore Unico della Società sono chiamati a dichiarare preventivamente i conflitti d'interesse, con particolare riferimento (ma senza limitazione) a interessi personali o familiari di qualsiasi natura, anche non patrimoniali, che possano influenzare l'indipendenza di giudizio nel decidere quale sia il miglior interesse della Società.

L'eventuale situazione di conflitto dev'essere tempestivamente comunicata al proprio diretto superiore gerarchico, il quale ne valuterà l'effettiva presenza e rilevanza.

Stato di attuazione al 01 gennaio 2022	Fasi e tempi di attuazione	Indicatori di attuazione	Risultato atteso	Responsabile
In attuazione	Continuativa	Numero di dichiarazioni acquisite in relazione al numero di potenziali destinatari.	100%	RPCT

#### **Inconferibilità e incompatibilità**

Il D.Lgs. 39/2013, recante "Disposizioni in materia di inconferibilità e incompatibilità di incarichi presso le pubbliche amministrazioni e presso gli enti privati in controllo pubblico" è stato emanato con l'obiettivo di prevenire situazioni ritenute anche potenzialmente portatrici di conflitto di interessi o, comunque, ogni possibile situazione contrastante con il principio costituzionale di imparzialità.

Il RPCT è il soggetto cui il decreto riconosce il potere di avvio del procedimento, di accertamento e di verifica della sussistenza delle situazioni di inconferibilità e di incompatibilità.

Con l'Aggiornamento 2018 al PNA, al paragrafo 5, l'ANAC precisa che l'ente è tenuto a considerare tra le cause ostative allo svolgimento e al mantenimento dell'incarico di RPCT, le condanne in primo grado prese in considerazione nel D.Lgs. 235/2012, art. 7, co. 1, lett. da a) ad f), nonché quelle per i reati contro la Pubblica Amministrazione e, in particolare, almeno quelli richiamati dal D.Lgs. 39/2013 che fanno riferimento al Titolo II, Capo I «Dei delitti dei pubblici ufficiali contro la Pubblica Amministrazione».

Con riferimento ai casi di **inconferibilità**, la violazione della disciplina comporta la nullità degli atti di conferimento di incarichi e la risoluzione del relativo contratto (art. 17 del D.Lgs. 39/2013). Ulteriori sanzioni sono previste a carico dei componenti degli organi responsabili della violazione, per i quali è stabilito il divieto per tre mesi di conferire incarichi (art. 18 del D.Lgs. 39/2013).

Con riferimento ai casi di **incompatibilità**, è prevista la decadenza dall'incarico e la risoluzione del relativo contratto, decorso il termine perentorio di quindici giorni dalla contestazione all'interessato, da parte del RPCT, dell'insorgere della causa della incompatibilità (art. 19 del D.Lgs. 39/2013).

Come chiarito dall'ANAC nella delibera n. 1201 del 18 dicembre 2019, la misura non ha carattere sanzionatorio ma ha natura cautelare ai fini di tutelare la funzione amministrativa rispetto a condotte infedeli dei funzionari e tutela dell'immagine dell'amministrazione pubblica.

### **Inconferibilità**

All'atto del conferimento degli incarichi previsti dai Capi II e IV del D.Lgs. 39/2013, la Società verifica, tramite il RPCT, la sussistenza di eventuali condizioni ostative per gli incarichi dirigenziali e di amministratore. Tra le attività di verifica attribuite al RPCT, vi è quella di acquisire e valutare la dichiarazione resa, ai sensi dell'art. 20 del D.Lgs. 39/2013, dal soggetto al quale l'incarico è conferito.

Le cause ostative sono specificate, in particolare, dalle seguenti disposizioni del D.Lgs. 39/2013:

- art. 3, comma 1, lett. c e lett. d), relativamente alle inconferibilità di incarichi in caso di condanna per reati contro la P.A.;
- art. 7 commi 2 e 3, sulla inconferibilità di incarichi a componenti di organo politico di livello regionale e locale;

Per gli amministratori si aggiunge l'art. 11, comma 11 del D.Lgs. 175/2016, ai sensi del quale, "nelle società di cui amministrazioni pubbliche detengono il controllo indiretto, non è consentito nominare, nei consigli di amministrazione o di gestione, amministratori della società controllante, a meno che siano attribuite ai medesimi deleghe gestionali a carattere continuativo ovvero che la nomina risponda all'esigenza di rendere disponibili alla società controllata particolari e comprovate competenze tecniche degli amministratori della società controllante o di favorire l'esercizio dell'attività di direzione e coordinamento".

L'accertamento avviene mediante dichiarazione sostitutiva di certificazione resa dall'interessato pubblicata sul sito della Società.

Se all'esito della verifica risulta la sussistenza di una o più condizioni ostative la Società si astiene dal conferire l'incarico e provvede a conferire l'incarico ad un altro soggetto. In caso di violazione delle previsioni di inconferibilità l'incarico è nullo.

La Società, per il tramite del RPCT:

- verifica che negli atti di attribuzione degli incarichi o negli interpelli per l'attribuzione degli incarichi siano inserite espressamente le cause di incompatibilità;
- verifica che i soggetti interessati rendano la dichiarazione di insussistenza delle cause di incompatibilità all'atto del conferimento dell'incarico e su richiesta nel corso del rapporto.

### **Incompatibilità**

La Società verifica la sussistenza di eventuali situazioni di incompatibilità nei confronti dei titolari di incarichi previsti nei Capi V e VI del D.Lgs. 39/2013 per le situazioni contemplate nei medesimi Capi. Il controllo deve essere effettuato all'atto del conferimento dell'incarico, annualmente e su richiesta nel corso del rapporto.

Se la situazione di incompatibilità emerge al momento del conferimento dell'incarico, la stessa deve essere rimossa prima del conferimento. Se la situazione di incompatibilità emerge nel corso del rapporto, il RPCT contesta la circostanza all'interessato e vigila affinché siano prese le misure conseguenti.

Le situazioni di incompatibilità per l'organo amministrativo sono quelle indicate, in particolare, dalle seguenti disposizioni del D.Lgs. 39/2013:

- art. 9, riguardante le "incompatibilità tra incarichi e cariche in enti di diritto privato regolati o finanziati nonché tra gli stessi incarichi e le attività professionali" e, in particolare, il comma 2;
- art. 11, relativo a "incompatibilità tra incarichi amministrativi di vertice e di amministratore di ente pubblico e cariche di componenti degli organi di indirizzo nelle amministrazioni statali, regionali e locali";
- art. 13, recante "incompatibilità tra incarichi di amministratore di ente di diritto privato in controllo pubblico e cariche di componenti degli organi di indirizzo politico nelle amministrazioni statali, regionali e locali".

A questi si aggiunge l'art. 11, comma 8 del D.Lgs. 175/5017, ai sensi del quale "Gli amministratori delle società a controllo pubblico non possono essere dipendenti delle amministrazioni pubbliche controllanti o vigilanti. Qualora siano dipendenti della società controllante, in virtù del principio di onnicomprensività della retribuzione, fatto salvo il diritto alla copertura assicurativa e al rimborso delle spese documentate, nel rispetto del limite di spesa di cui al comma 6, essi hanno l'obbligo di riversare i relativi compensi alla società di appartenenza. Dall'applicazione del presente comma non possono derivare aumenti della spesa complessiva per i compensi degli amministratori".

Per gli incarichi dirigenziali si applica l'art. 12 del D.Lgs. 39/2013.

Ai sensi dell'art. 20 del D.Lgs. 39/2013, il controllo deve essere effettuato all'atto del conferimento dell'incarico, annualmente e su richiesta nel corso del rapporto.

La Società, per il tramite del RPCT:

- verifica che negli atti di attribuzione degli incarichi o interPELLI per l'attribuzione degli incarichi siano inserite espressamente le cause di incompatibilità;
- verifica che i soggetti interessati rendano la dichiarazione di insussistenza delle cause di incompatibilità all'atto del conferimento dell'incarico e nel corso del rapporto.

Resta ferma in ragione della autonomia organizzativa dei singoli Enti l'individuazione delle situazioni di incompatibilità "interna" di carattere eccezionale non riconducibile alle ipotesi di inconfiribilità e di incompatibilità di cui al D.lgs n. 39/2013.

Stato di attuazione al 01 gennaio 2022	Fasi e tempi di attuazione	Indicatori di attuazione	Risultato atteso	Responsabile
In attuazione	Continuativa	Numero di dichiarazioni acquisite in relazione al numero di potenziali destinatari.	100%	RPCT

#### **Attività successiva alla cessazione del rapporto di lavoro dei dipendenti pubblici (c.d. pantouflage o revolving doors)**

Attraverso l'istituto del c.d. pantouflage, recato dall'art. 53, comma 16-ter del D.Lgs. 165/2001, viene contenuto il rischio di situazioni di corruzione, connesse all'impiego del dipendente, successivo alla cessazione del rapporto di lavoro.

Lo scopo della norma è quello di scoraggiare comportamenti impropri del dipendente, che durante il periodo di servizio potrebbe sfruttare la propria posizione all'interno della Società per preconstituersi delle situazioni lavorative vantaggiose presso il soggetto privato con cui è entrato in contatto in relazione al rapporto di lavoro. In relazione alla disciplina in oggetto, l'ANAC è intervenuta con diverse pronunce (deliberazione n. 292 del 09 marzo 2016, AG2 del 4 febbraio 2015, AG8 del 18 febbraio 2015, AG74 del 21 ottobre 2015, nonché gli orientamenti da n. 1) a n. 4) e 24) del 2015), al fine di fornire indicazioni in ordine al campo di applicazione della stessa.

Si premette che la Società non è diretta destinataria delle disposizioni in esame che fanno espresso riferimento alle pubbliche amministrazioni di cui all'art. 1 comma 2 del D.Lgs. 165/2001. Tuttavia, l'applicazione della norma in esame deriva dalla lettura combinata dell'art. 53 comma 16 ter del D.Lgs 165/2001 con l'art. 21 del D.Lgs 39/2013. Sono, infatti, considerati dipendenti delle Pubbliche Amministrazioni anche i soggetti titolari di uno degli incarichi considerati nel D.Lgs 39/2013 (Disciplina sulle incompatibilità ed inconfiribilità di incarichi).

Per quanto riguarda gli enti di diritto privato in controllo, definiti dal D.Lgs. 39/2013, tenendo conto di quanto disposto dall'art. 21 del medesimo decreto, sono certamente sottoposti al divieto di pantouflage gli amministratori e i direttori generali, in quanto muniti di poteri gestionali. A tali soggetti, allo scopo di evitare eventuali contestazioni in ordine alla conoscibilità della norma, si richiede la sottoscrizione di una dichiarazione di impegno al rispetto del divieto di pantouflage.

Inoltre, al fine di assicurare il rispetto di quanto previsto dall'art. 53, comma 16-ter del D.Lgs. 165/2001 (T.U. Pubblico Impiego), la Società adotta misure necessarie ad evitare l'assunzione dei dipendenti pubblici che, negli ultimi tre anni di servizio, abbiano esercitato poteri autoritativi o negoziali, per conto di Pubbliche Amministrazioni, nei confronti della Società.

In fase di acquisizione delle risorse, la Società:

- prevede negli interpellanti, o comunque nelle varie forme di selezione del personale, che sia inserita espressamente la condizione ostativa sopra menzionata;
- si accerta che i soggetti interessati rendano la dichiarazione di insussistenza della suddetta causa ostativa;
- garantisce che sia svolta, secondo criteri autonomamente definiti, una specifica attività di vigilanza, eventualmente anche secondo modalità definite e su segnalazione di soggetti interni ed esterni.

Il RPCT, qualora venga a conoscenza della violazione del divieto di pantouflage, segnala la violazione all'ANAC, alla Società ed eventualmente anche all'ente presso cui il soggetto è stato assunto.

Stato di attuazione al 01 gennaio 2022	Fasi e tempi di attuazione	Indicatori di attuazione	Risultato atteso	Responsabile
In attuazione	Ad evento	Numero di dichiarazioni acquisite in relazione al numero di potenziali destinatari.	100%	RPCT

### **Formazione dei dipendenti**

Si veda la sezione III del documento.

### **Tutela del Whistleblower**

Il whistleblowing è un meccanismo per l'individuazione di irregolarità o di reati di cui la Società intende avvalersi per rafforzare la sua azione di prevenzione della corruzione.

Come sopra richiamato, l'intervento della Legge 179/2017 (c.d. legge sul whistleblowing), ha introdotto una disciplina finalizzata a tutelare i lavoratori dipendenti che segnalano reati o irregolarità di cui siano venuti a conoscenza nell'ambito del rapporto di lavoro.

#### **Le tutele**

La Legge riporta che il dipendente che, nell'interesse dell'integrità dell'attività della Società, segnala al Responsabile della Prevenzione della Corruzione e della Trasparenza, ovvero all'ANAC, o denuncia all'Autorità Giudiziaria ordinaria o a quella contabile, condotte illecite di cui sia venuto a conoscenza in ragione del proprio rapporto di lavoro, non può essere sanzionato, demansionato, licenziato, trasferito, o sottoposto ad altra misura organizzativa avente effetti negativi, diretti o indiretti, sulle condizioni di lavoro determinata dalla segnalazione.

La Legge dispone che gli atti discriminatori o ritorsivi adottati sono nulli e il segnalante che sia licenziato a motivo della segnalazione è reintegrato nel posto di lavoro ai sensi dell'articolo 2 del D.Lgs. 23/2015.

L'adozione di misure ritenute ritorsive nei confronti del segnalante è comunicata in ogni caso all'ANAC dall'interessato o dalle organizzazioni sindacali maggiormente rappresentative.

L'ANAC informa il Dipartimento della Funzione Pubblica della Presidenza del Consiglio dei Ministri, o gli altri organismi di garanzia o di disciplina per le attività e gli eventuali provvedimenti di competenza.

L'identità del segnalante non può essere rivelata e, nell'ambito di un eventuale procedimento penale, essa è coperta dal segreto nei modi e nei limiti previsti dall'articolo 329 del codice di procedura penale.

Nell'ambito del procedimento dinanzi alla Corte dei conti, l'identità del segnalante non può essere rivelata fino alla chiusura della fase istruttoria.

Nell'ambito del procedimento disciplinare l'identità del segnalante non può essere rivelata, ove la contestazione dell'addebito disciplinare sia fondata su accertamenti distinti e ulteriori rispetto alla segnalazione, anche se conseguenti alla stessa.

#### **Eccezioni alla tutela**

Le tutele sopra richiamate non si applicano nei casi in cui sia accertata, anche con sentenza di primo grado, la responsabilità penale del segnalante per i reati di calunnia o diffamazione, ovvero la sua responsabilità civile, per lo stesso titolo, nei casi di dolo o colpa grave.

#### **Eccezioni alla garanzia di anonimato**

Nel caso in cui la contestazione sia fondata, in tutto o in parte, sulla segnalazione e la conoscenza dell'identità del segnalante sia indispensabile per la difesa dell'incolpato, la segnalazione sarà utilizzabile ai fini del procedimento disciplinare solo in presenza di consenso del segnalante alla rivelazione della sua identità.

#### **Il perimetro delle sanzioni**

Fermi restando gli altri profili di responsabilità, l'ANAC applica:

- una sanzione amministrativa pecuniaria da 5.000 a 30.000 euro, qualora venga accertata, nell'ambito dell'istruttoria condotta dall'ANAC, l'adozione di misure discriminatorie;
- una sanzione amministrativa pecuniaria da 10.000 a 50.000 euro, nel caso in cui venga accertata l'assenza di procedure per l'inoltro e la gestione delle segnalazioni, ovvero l'adozione di procedure non conformi a quelle di cui al comma 5 della Legge 179/2017;
- una sanzione amministrativa pecuniaria da 10.000 a 50.000 euro, qualora venga accertato il mancato svolgimento da parte del responsabile di attività di verifica e analisi delle segnalazioni ricevute.

#### **Modalità di segnalazione**

Le segnalazioni di violazioni alle disposizioni del Piano di Prevenzione della Corruzione e della Trasparenza e/o del Codice Etico possono essere effettuate al Responsabile della Prevenzione della Corruzione per mezzo dell'indirizzo di posta elettronica dedicato.

Le segnalazioni devono essere circostanziate e fondate su elementi di fatto precisi e concordanti.



Il RPCT analizza le segnalazioni, ascoltando l'autore della segnalazione e il responsabile della presunta violazione, garantendo il segnalante contro qualsiasi tipo di ritorsione, discriminazione o penalizzazione. Il RPCT in tal caso assicura la riservatezza dell'identità del segnalante, fatti salvi gli obblighi di Legge.

L'adozione di misure discriminatorie nei confronti dei soggetti che effettuano le segnalazioni, può essere denunciata all'Ispettorato Nazionale del Lavoro, oltre che dal segnalante, anche dall'organizzazione sindacale da lui indicata.

Particolare attenzione deve essere posta dai vertici dell'amministrazione e dal RPCT affinché non si radichino, in conseguenza dell'attività svolta dal RPCT, comportamenti discriminatori.

Il dipendente che ritenga di aver subito una discriminazione per il fatto di aver effettuato una segnalazione di illecito deve darne immediata notizia al Responsabile della Prevenzione della Corruzione e della Trasparenza.

Rosfarm si riserva di adottare ulteriori misure in linea con le disposizioni che l'ANAC riporterà in apposite Linee Guida.

Stato di attuazione al 01 gennaio 2022	Fasi e tempi di attuazione	Indicatori di attuazione	Risultato atteso	Responsabile
In attuazione	Continuativa	Attivata la casella di posta elettronica dedicata sul dominio aziendale	Monitoraggio e test di funzionalità periodico casella di posta.	RPCT

### **Rotazione del personale**

L'ANAC, nell'Aggiornamento 2019 al Piano Nazionale Anticorruzione, torna a ribadire l'importanza della misura della rotazione, attribuendo notevole rilevanza alla misura in parola, sia per la rotazione ordinaria, che per la rotazione straordinaria (nei casi di avvio di procedimenti penali o disciplinari per condotte di natura corruttiva).

Tuttavia, come previsto nel PNA, Rosfarm, in ragione delle proprie dimensioni e del numero limitato di personale operante all'interno dei propri uffici, ritiene che la rotazione del personale causerebbe inefficienza e inefficacia dell'azione amministrativa, tale da precludere in alcuni casi la possibilità di erogare in maniera ottimale i servizi ai cittadini.

Alla luce di quanto esposto sopra, la Società ritiene opportuno, in luogo della rotazione ordinaria, attuare una corretta articolazione dei compiti e delle competenze, in modo da evitare la concentrazione di più mansioni e più responsabilità in capo ad un unico soggetto, che può esporre Rosfarm a rischi, come ad esempio, che il soggetto possa compiere errori o tenere comportamenti scorretti senza che questi vengano alla luce.

Nei casi di avvio di procedimenti penali o disciplinari per condotte di natura corruttiva, Rosfarm prevederà misure analoghe alla rotazione straordinaria, in conformità ai casi indicati dalla normativa di riferimento.

L'istituto della rotazione c.d. straordinaria è misura di prevenzione della corruzione, di carattere successivo,

nei confronti del personale nei casi di avvio di procedimenti penali o disciplinari per condotte di natura corruttiva.

Come specificato dalla delibera ANAC n. 215/2019, alle società in controllo pubblico si applicano le misure del trasferimento ad altro ufficio a seguito di rinvio a giudizio, nelle ipotesi sopra citate. In questo caso Rosfarm agirà immediatamente al ricevimento della notizia dell'avvio del procedimento penale.

Stato di attuazione al 01 gennaio 2022	Fasi e tempi di attuazione	Indicatori di attuazione	Risultato atteso	Responsabile
Non si registrano situazioni che hanno richiesto l'attivazione della misura.	Ad evento	Numero di comunicazioni agli organi aziendali in caso di situazioni che richiedano l'attivazione della misura.	Flusso ad evento	- RPCT - AU

## XII. ENTRATA IN VIGORE

Il presente Piano entra in vigore a seguito dell'approvazione dell'Amministratore Unico.

A seguito dell'adozione, il Piano viene pubblicato sul sito istituzionale di Rosfarm nell'apposita sezione "Amministrazione Trasparente".

## **SEZIONE II: MISURE PER LA TRASPARENZA E L'INTEGRITA'**

### **I. DEFINIZIONE DI TRASPARENZA**

Come riferito dal Piano Nazionale Anticorruzione, la trasparenza è da considerarsi anche regola per l'organizzazione, per l'attività amministrativa e per la realizzazione di una moderna democrazia. In tal senso si è espresso anche il Consiglio di Stato laddove ha ritenuto che la trasparenza viene a configurarsi, ad un tempo, come un mezzo per porre in essere un'azione amministrativa più efficace e conforme ai canoni costituzionali e come un obiettivo a cui tendere, direttamente legato al valore democratico della funzione amministrativa.

La trasparenza assume, così, rilievo non solo come presupposto per realizzare una buona amministrazione, ma anche come misura per prevenire la corruzione, promuovere l'integrità e la cultura della legalità in ogni ambito dell'attività pubblica.

Ai sensi dell'art. 2-bis del D.Lgs. 33/2013, i destinatari degli obblighi di trasparenza sono ricondotti a tre categorie di soggetti:

- pubbliche amministrazioni di cui all'art. 1, co. 2 del D.Lgs. 165/2001, ivi comprese le autorità portuali nonché le autorità amministrative indipendenti di garanzia, vigilanza e regolazione, destinatarie dirette della disciplina contenuta nel decreto.
- enti pubblici economici, ordini professionali, società in controllo pubblico, associazioni, fondazioni ed enti di diritto privato, sottoposti alla medesima disciplina prevista per le P.A. «in quanto compatibile».
- società a partecipazione pubblica, associazioni, fondazioni ed enti di diritto privato soggetti alla medesima disciplina in materia di trasparenza prevista per le P.A. «in quanto compatibile» e «limitatamente ai dati e ai documenti inerenti all'attività di pubblico interesse disciplinata dal diritto nazionale o dell'Unione europea».

### **II. OBIETTIVI STRATEGICI IN MATERIA DI TRASPARENZA**

I principali obiettivi in materia di trasparenza di Rosfarm sono i seguenti:

- garantire la massima trasparenza della propria azione organizzativa e lo sviluppo della cultura della legalità;
- garantire il diritto alla conoscibilità e all'accessibilità totale consistente nel diritto riconosciuto a chiunque di conoscere, fruire gratuitamente, utilizzare e riutilizzare documenti, informazioni e dati pubblicati allo scopo di favorire forme diffuse di controllo del rispetto dei principi di buon andamento e imparzialità;
- garantire il libero esercizio dell'accesso civico quale diritto riconosciuto a chiunque di richiedere documenti, informazioni e dati obbligatoriamente conoscibili qualora non siano stati pubblicati e di

documenti, dati e informazioni ulteriori, al fine di favorire forme diffuse di controllo sul perseguimento delle funzioni istituzionali e sull'utilizzo delle risorse pubbliche.

### **III. LIMITI GENERALI ALLA DISCIPLINA DELLA TRASPARENZA**

I principi e la disciplina di protezione dei dati personali, come previsto anche dagli artt. 1, comma 2, e 4 del D.Lgs. 33/2013, devono essere rispettati anche nell'attività di pubblicazione di dati sul web per finalità di trasparenza.

In relazione all'operazione di diffusione, prima di mettere a disposizione sulla sezione "Amministrazione trasparente" del proprio sito web, informazioni, atti e documenti amministrativi (in forma integrale o per estratto, ivi compresi gli allegati) contenenti dati personali, la Società verifica l'obbligo normativo connesso. Pertanto, anche in presenza degli obblighi di pubblicazione di atti o documenti contenuti nel decreto trasparenza, la Società provvede a non rendere intelligibili i dati personali non pertinenti o, se sensibili o giudiziari, non indispensabili rispetto alle specifiche finalità di trasparenza della pubblicazione.

### **IV. INDICAZIONE DELLE MISURE**

#### **Responsabili della trasmissione e della pubblicazione.**

Il RPCT si avvale dell'ausilio del personale aziendale, con l'obiettivo di adempiere agli obblighi di pubblicazione e aggiornamento dei dati nella sezione "Amministrazione trasparente". Questo al fine di assolvere ad una risposta il più snella e precisa possibile alle attese di trasparenza, in particolare tramite l'individuazione dei responsabili della trasmissione e della pubblicazione dei documenti, delle informazioni e dei dati ai sensi del D.Lgs. 33/2013, come espressamente indicato da PNA 2016 al paragrafo 7.1. e nella delibera 1134/2017 dell'ANAC (si veda la relativa tabella allegata al Piano, allegato 2).

Le misure della trasparenza sono comunicate ai soggetti interessati mediante la pubblicazione del Piano stesso sul sito istituzionale nella sezione "Amministrazione trasparente - Altri Contenuti – Prevenzione della Corruzione".

#### **Misure organizzative volte ad assicurare la tempestività e regolarità dei flussi informativi**

Ai sensi delle disposizioni del D.Lgs. 33/2013, l'aggiornamento dei dati pubblicati deve essere tempestivo. Rosfarm, per il tramite del RPCT pubblica i dati secondo le scadenze previste dalla Legge e, qualora non sia prevista una scadenza, si attiene al principio della tempestività.

#### **Misure per il monitoraggio e vigilanza sull'attuazione degli obblighi di trasparenza**

Il monitoraggio per la verifica dei dati viene effettuato dal RPCT almeno annualmente in occasione dell'attestazione annuale da pubblicare sul sito istituzionale su format definito dall'ANAC. Verifiche infrannuali sono effettuate sull'andamento della pubblicazione dei dati in relazione alle scadenze definite dalla normativa.

**Misure per assicurare l'efficacia dell'istituto dell'accesso civico**Accesso civico

L'istituto dell'accesso civico è stato introdotto dall'art. 5, comma 2 del D.Lgs. 33/2013, e prevede il diritto di chiunque di richiedere i documenti, le informazioni o i dati che le pubbliche amministrazioni abbiano omesso di pubblicare pur avendone l'obbligo.

Oggetto dell'accesso civico sono tutti i dati, le informazioni e i documenti qualificati espressamente come pubblici per i quali vige l'obbligo della pubblicazione ai sensi del D.Lgs. 33/2013 e secondo gli ambiti soggettivi di applicazione della normativa come declinati da CIVIT/ANAC (delibera n. 50/2013 e s.m.i.) e dal Dipartimento della Funzione Pubblica (Circolare n. 1/2014 e s.m.i.).

Accesso civico generalizzato

Il D.Lgs. 97/2016 ha introdotto una tipologia "potenziata" per questo istituto: il c.d. "accesso civico generalizzato", mediante il quale allo scopo di favorire forme diffuse di controllo sul perseguimento delle funzioni istituzionali e sull'utilizzo delle risorse pubbliche e di promuovere la partecipazione al dibattito pubblico, chiunque ha diritto di accedere ai dati e ai documenti detenuti dalle pubbliche amministrazioni, che siano ulteriori rispetto a quelli oggetto di pubblicazione ai sensi del D.Lgs. 33/2013, nel rispetto dei limiti relativi alla tutela di interessi giuridicamente rilevanti secondo quanto previsto dall'articolo 5-bis del medesimo decreto.

L'esercizio di questo diritto non è sottoposto ad alcuna limitazione quanto alla legittimazione soggettiva della persona che lo richiede.

La Determinazione ANAC n. 1309 ribadisce che l'accesso generalizzato non sostituisce l'accesso civico "semplice" previsto dall'art. 5, comma 1 del "Decreto trasparenza", che rimane circoscritto ai soli atti, documenti e informazioni oggetto di obblighi di pubblicazione e costituisce un rimedio alla mancata osservanza degli obblighi di pubblicazione imposti dalla normativa.

L'accesso generalizzato si delinea come istituto autonomo ed indipendente da presupposti obblighi di pubblicazione e va inteso come "espressione di una libertà che incontra, quali unici limiti, da una parte, il rispetto della tutela degli interessi pubblici e/o privati indicati all'art. 5 bis, commi 1 e 2, e dall'altra, il rispetto delle norme che prevedono specifiche esclusioni".

L'istanza di accesso civico identifica i dati, le informazioni o i documenti richiesti, non richiede motivazione e può essere trasmessa per via telematica secondo le modalità previste dal D.Lgs. 82/2005 e successive modificazioni, ed è presentata alternativamente ad uno dei seguenti uffici:

- a) all'ufficio che detiene i dati, le informazioni o i documenti;
- b) al RCPT, ove l'istanza abbia a oggetto dati, informazioni o documenti oggetto di pubblicazione obbligatoria di cui al D.Lgs. 33/2013.

Il rilascio di dati o documenti in formato elettronico o cartaceo è gratuito, salvo il rimborso del costo effettivamente sostenuto e documentato dalla Società per la riproduzione su supporti materiali.

Se sono individuati soggetti controinteressati, va data comunicazione agli stessi, mediante invio di copia con raccomandata con avviso di ricevimento, o per via telematica per coloro che abbiano consentito tale forma di comunicazione.

Entro dieci giorni dalla ricezione della comunicazione, i controinteressati possono presentare una motivata opposizione, anche per via telematica, alla richiesta di accesso.

A decorrere dalla comunicazione ai controinteressati, il termine di conclusione del procedimento di accesso civico (trenta giorni) è sospeso fino all'eventuale opposizione dei controinteressati.

Decorso tale termine, la Società provvede alla richiesta, accertata la ricezione della comunicazione.

- **In caso di accoglimento dell'istanza di accesso**, la Società provvede a trasmettere tempestivamente al richiedente i dati o i documenti richiesti, ovvero, nel caso in cui l'istanza riguardi dati, informazioni o documenti oggetto di pubblicazione obbligatoria, a pubblicarli sul sito e a comunicare al richiedente l'avvenuta pubblicazione, indicandogli il relativo collegamento ipertestuale.

In caso di accoglimento della richiesta di accesso civico, nonostante l'opposizione degli eventuali controinteressati, fatti salvi i casi di comprovata indifferibilità, Rosfarm ne dà comunicazione a questi ultimi e provvede a trasmettere al soggetto che ha fatto l'istanza, i dati o i documenti richiesti non prima di quindici giorni dalla ricezione della stessa comunicazione da parte dei controinteressati.

Il rifiuto, il differimento e la limitazione dell'accesso devono essere motivati con riferimento ai casi e ai limiti stabiliti dall'articolo 5-bis.

- **In caso di diniego totale o parziale dell'accesso**, a seguito della rilevazione di circostanze indicate dall'art. 5-bis D.Lgs. 33/2013, o di mancata risposta entro il termine dei trenta giorni, il richiedente può presentare richiesta di riesame al RPCT, il quale decide con provvedimento motivato, entro il termine di venti giorni.

Se l'accesso è stato negato o differito a tutela degli interessi di cui all'articolo 5-bis, comma 2, lettera a), il RPCT provvede sentito il Garante per la protezione dei dati personali, che si pronuncia entro il termine di dieci giorni dalla richiesta.

A decorrere dalla comunicazione al Garante, il termine per l'adozione del provvedimento da parte del responsabile è sospeso, fino alla ricezione del parere del Garante e comunque per un periodo non superiore ai predetti dieci giorni.

Contro la decisione della Società, in caso di richiesta di riesame, avverso quella del responsabile della prevenzione della corruzione e della trasparenza, il richiedente può proporre ricorso al Tribunale amministrativo regionale ai sensi dell'art.116 del D.Lgs. 104/2010 (Codice del processo amministrativo).

➤ **Art. 5-bis. Esclusioni e limiti all'accesso civico**

L'accesso civico di cui all'articolo è rifiutato se il diniego è necessario per evitare un pregiudizio concreto alla tutela di uno degli interessi pubblici inerenti a:

- (Esclusioni assolute)
  - A. la sicurezza pubblica e l'ordine pubblico;
  - B. la sicurezza nazionale;
  - C. la difesa e le questioni militari;
  - D. le relazioni internazionali;
  - E. la politica e la stabilità finanziaria ed economica dello Stato;
  - F. la conduzione di indagini sui reati e il loro perseguimento;
  - G. il regolare svolgimento di attività ispettive.

L'accesso civico è altresì rifiutato se il diniego è necessario per evitare un pregiudizio concreto alla tutela di uno dei seguenti interessi privati:

- (Esclusioni relative o qualificate)
  - A. la protezione dei dati personali, in conformità con la disciplina legislativa in materia;
  - B. la libertà e la segretezza della corrispondenza;
  - C. gli interessi economici e commerciali di una persona fisica o giuridica, ivi compresi la proprietà intellettuale, il diritto d'autore e i segreti commerciali.

➤ **Registro degli accessi**

Premesso che l'ANAC ha intenzione di predisporre un monitoraggio sulle decisioni delle amministrazioni in merito alle domande di accesso generalizzato, la Società predispone una raccolta organizzata delle richieste di accesso, attraverso apposito "Registro degli accessi", pubblicato nella sezione "Amministrazione trasparente" del sito istituzionale. Tale registro contiene l'elenco delle richieste con oggetto, data e relativo esito.

Il Personale della Farmacia è tenuto a collaborare con il Responsabile della Prevenzione della Corruzione e della Trasparenza per la gestione del registro, comunicando tempestivamente:

- Copia delle domande di accesso generalizzato ricevute;
- i provvedimenti di decisione (accoglimento, rifiuto, differimento) eventualmente assunti in merito alle domande stesse;

Il registro è tenuto anche semplicemente attraverso fogli di calcolo, o documenti di videoscrittura (es. excel, word etc.). Di precisare che il registro reca, quali indicazioni minime essenziali: l'oggetto della domanda di accesso generalizzato, la data di ricevimento, il relativo esito con indicazione della data.

**Rapporti con la normativa sulla protezione dei dati personali**

In merito alle istanze di riesame di decisioni sull'accesso civico generalizzato che, per quanto possano riguardare profili attinenti alla protezione dei dati personali, sono decise dal RPCT con richiesta di parere al Garante per la protezione dei dati personali ai sensi dell'art. 5, co. 7, del D.Lgs. 33/2013.

In questi casi il RPCT, se lo ritiene necessario, si può avvalere del supporto del Responsabile della Protezione dei Dati (RDP), tenuto conto che proprio la Legge attribuisce al RPCT il potere di richiedere un parere al Garante per la protezione dei dati personali. Ciò anche se il RPD sia stato eventualmente già consultato in prima istanza dall'ufficio che ha riscontrato l'accesso civico oggetto del riesame.